京城日報 朝刊
發行所 合資會社 京城日報社 京城府太平通一丁目三十一番地
編輯兼發行人 高宮太平 印刷人 仲野慶松

海軍部隊南北に縱横の活躍

海鷲、オロ灣を急襲 敵艦船四隻を撃沈す 空中戰で十九機撃墜

大本營發表（三月廿九日十六時）一、帝國海軍航空部隊は三月廿八日ニューギニヤ島オロ灣を攻撃、上空警戒中の敵戰闘機群と交戰、其の十九機を撃墜、さらに八千トン級輸送船一隻五千トン級輸送船一隻、驅逐艦一隻、哨戒艇一隻を撃沈せり、わが方の損害自爆及び未歸還三機

巡驅艦三隻撃破（熱田島西方）

二、帝國海軍部隊は三月廿七日熱田島西方海面を行動中の巡洋艦二隻及び驅逐艦數隻より成る敵艦隊を發見、直ちに之を追撃、甲巡一隻に大損害を與へ、乙巡一隻、驅逐艦一隻を小破せしめたるのち敵を東方に潰走せしめたり、わが方の損害極めて輕微なり

カントン島を連爆 敵潛水艦四隻も撃沈

三、帝國海軍航空部隊は三月十九日より同廿六日迄に三回に亙りカントン島を爆撃し兵舍地帶、陸上飛行場、水上基地、格納庫などの軍事施設に對し甚大なる損害を與へ全機無事歸還せり

四、帝國海軍部隊及び海軍機は三月十五日より同廿七日迄に敵潛水艦四隻を撃沈せり

撃破米巡艦

ペンサコラ型 米甲巡、排水量九、一〇〇トン、速力三三ノット、主砲二〇センチ十門、一二、七センチ高角砲四門、一九三〇年二月竣功

オハマ型 米乙巡、排水量七、〇五〇トン、速力三五ノット、主砲一五、二センチ一二門、七、六センチ高角砲四門、五三センチ發射管六門、一九二三年二月竣功

カントン爆撃公表

【ブエノスアイレス廿八日同盟】ワシントン來電＝米國海軍省は二十八日次の如く發表した

日本航空部隊はフエニツクス群島カントン島に於る米軍陣地を爆撃ために多少の損害を蒙つた

甲巡（ペンサコラ型）に命中彈 敵艦隊算を亂し潰走

【東京電話】太平洋の南に北に執拗に反撃し來る敵アメリカ艦隊或は補給輸送船團を求めて帝國海軍艦艇ならびに航空部隊は、酷寒の北太平洋に灼熱の南太平洋に、日夜々として果敢な活躍を續け、その企圖を挫折せしめるはもちろん、進んで敵基地を猛攻、多大の戰果を收めつゝあるが、廿九日大本營より海鷲のニューギニヤ島オロ灣攻撃による八千トン級、五千トン級輸送船各一隻、驅逐艦一隻、哨戒艇一隻撃沈、飛行機十九機撃墜、アリユーシャン列島熱田島西方海面の海戰により敵甲巡一隻大損害、乙巡一隻、驅逐艦一隻小破、カントン島初爆撃および敵潛水艦四隻撃沈の輝かしい發表が行はれ、執拗なる反撃の反復により厚かましくも太平洋の基地獲得を狙ふ敵アメリカ軍に痛撃を與へてゐる、すなはち

オロ灣の大戰果

わが精強なる海軍攻撃機隊は戰闘機隊に直衛され、三月二十八日ニューギニヤ島に對する敵補給の最重要基地たるオロ灣を奇襲強襲し、わが戰闘機隊は挑戰し來れる敵戰闘機約三十機と壯烈な空中戰を交へ敵機十九機を撃墜した、この間わが攻撃機隊は港外航行中の五千トン級輸送船一隻および港內在泊中の八千トン級輸送船、驅逐艦一隻、哨戒艇一隻を撃沈した、なかんづく輸送船には數發の直撃彈命中

熱田島西方の艦隊遭遇戰

やうやく春を迎へようとする北洋アリユーシャン方面においては、敵の蠢動も漸次活潑化しつゝあつたが、三月二十七日早朝わが輸送路を脅威せんと企圖せる巡洋艦二隻および驅逐艦數隻よりなる敵アメリカ北方艦隊主力が熱田島西方約百五十浬の海上に出撃し來つた、逸早くこれを發見せるわが艦隊はわれに發見されたのを察知して直ちに避退を開始した敵艦隊を四時間にわたつて追撃これを追躡、遂にこれを捕捉、敵甲巡ペンサコラ型一隻に命中彈を浴びせて大損害を與へ、乙巡オマハ型一隻には砲彈により大火災を生ぜしめ驅逐艦一隻を小破した、この猛攻に敵艦隊は大混亂に陷り算を亂して東方に潰走した、わが方も同海戰において巡洋艦一隻に數發の被彈があつたが、戰闘航海には支障ない、かくてわが北太平洋の守りは海に、空に、陸に儼として鐵壁であるが、春暖近き北の動きこそ看過すべからざるものがある

カントン島連續爆撃

豪州東北方に出現のわが潛水艦が去る一月二十三、三十一兩日敢然砲撃を加へた米濠連絡の重要中繼基地フエニツクス諸島のカントン島に對し、わが海軍航空部隊は三月十九日夜間長距離爆撃を敢行、敵兵舍地帶に巨彈を浴びせ數ケ所より大火災を生ぜしめて、奇襲に狼狽なすべきを知らぬ敵を尻目に悠々全機無事歸還した、ついで二十二日、二十六日と夜間大爆撃を敢行、二十二日には敵飛行場七ケ所を大爆發せしめ、二十六日には敵飛行場格納庫などに巨彈を命中大爆發を起さしめ一面火の海と化せしめ、敵水上機基地にも大爆發を起さしめ、兩夜とも敵陣は地獄火焔の修羅であつたが、第一回爆撃と同樣全機無事歸還したのである、カントン島爆撃については米海軍省も二十八日これを確認損害を被つたと發表しており、これが米濠に與へる物心兩面の打撃は蓋し絶大といふべきであらう

撃沈 蠢動の敵潛水艦四

西南太平洋およびわが本土近海にはわが海上交通破壊を狙ふ敵アメリカ潛水艦が虎視眈々としており、わが海軍水上艦艇、飛行機は晝夜果敢なき大洋にこれを求めて撃沈しつゝあり、その企圖は殆ど未然に粉碎されてゐる、すなはち水上艦艇は三月十五日ニューギニヤ島沖において敵潛水艦一隻を、二十四日比島、ボルネオ島間のスル海において同一隻を撃沈、廿六日には海軍機がマカツサル海峽において敵潛水艦一隻を撃沈したこの日小艦にも浮上せる敵潛水艦を發見せる海軍機は直ちに猛攻撃を加へ艦首に直撃彈、至近彈を浴びせこのため敵潛水艦は顛覆赤腹を出し多量の重油を吹き出しつゝ沈沒した、また二十七日ガダルカナル島東方海域を哨戒中の海軍機は澄切つた海中に敵潛水艦一隻を發見直撃彈を浴びせ撃沈、かくて三月十五日より同二十七日までの間に計四隻を屠り去つたのである

敵アメリカは現在長距離爆撃機の生産とゝもにわが本土、南方地域間の海上交通路破壊のため大型潛水艦建造に躍起となりつゝあることを想起し、大洋に挑さる敵潛水艦を求めて活躍するわが海軍部隊の勞苦に對し深い感謝を捧ぐべきである

大東亞築く力だ 子供の保險
富國徵兵

最大規模の爆撃 濠洲側の放送

【リスボン二十九日發同盟】メルボルン來電によれば、日本航空部隊は二十八日正午有力部隊をもつてニユーギニヤ、ブナ東方六十哩のオロ灣を強襲、反樞軸軍基地に爆撃を加へると同時に反樞軸艦船二隻を撃沈、他の一隻に大損傷を與へたといはれる、二十九日の濠洲放送は、オロ灣に對する今回の空襲は日本航空部隊がいまゝでニユーギニヤの反樞軸軍基地に加へた爆撃中最大規模かつ最も猛烈なものであつたと認めてゐる

オロ灣

帝國海軍航空部隊の攻撃したオロ灣はニユーギニヤ島ブナの南東に隣接した小灣にして、灣內のエモはニユーギニヤ方面に對する敵補給基地としての要衝である

電力事業の再編成 朝鮮電力管理令公布

半島産業の基礎産業たる電力性をもつ電力事業の再編成は昭和六年決定の第一次統制方策から決戰段階に即應する發送電部門を一元的に包括した國家管理に移行し十二月廿一日重要國策として閣議において決定したが今期議會においてこれが所要豫算の成立と併行してこれに關する基本法たる朝鮮電力管理令を廿日附公布した、なほ廿九日附で勅令國有財產出資に關する件を公布し引つゞき關係法規の整備をみる豫定である、かくして劃期的半島電力事業の國家管理はその法的措置の完成とともに實施されるが、その中心根幹たる發送電事業の朝鮮電業への新設統合は四月評價委員會を組成、六月には評價を終り八月中には朝鮮電業を設立せしめ得る機運に進められることになつた、總督府はこの國家管理實施の基本法朝鮮電力管理令の公布を機に田中政務總監談の形式で國家管理の要旨を次の如く發表、統合の基本態度及び統合要領等重要措置につき明示して官民の協力を要請した

政務總監談

朝鮮における電力國家管理に關しては、既に周知の通り、昨年十月臨時電力調査會を開催し、これにより決定されたる答申に基き總督府當局に於て電力國家管理要綱を決定し、爾來關係各廳と折衝を進め、更に昨年十二月廿一日重要國策として閣議において實施要綱を決定し、關係豫算も議會を通過したのであるが、本日朝鮮電力管理令の公布を見、茲に基本的態勢が整備され、愈々本格的な設立事務に取りかかる段取となつたのである、惟ふに電力國家管理の目的は、電氣事業の綜合運營によつて電力資源の合理的開發を促進し電力の需給及び價格の調整を圖り以て諸般の產業開發計畫、特に現下の生產力擴充計畫に寄與せんとするにあり、電氣事業を高度國防國家體制に即應せしむることに在るのである、從つて法令の實際的運用に當つても此の大目的に副ひ飽迄も公正的確を期する決意である、なほ電力管理令に基き設立せらるる朝鮮電業株式會社及朝鮮鴨綠江水力發電株式會社の設立事務に關しては、時局の要請に鑑み可及的速かに完了したいと思ふがその成立に至る迄若干の時日を必要とするのであつて、各方面の協力支援を御願ひする次第である

關係法令は朝鮮電力管理令の外近く公布される豫定の關係府令三件朝鮮電力評價審査委員會官制、國有財產の出資に關する勅令二件（內一件は昨廿九日發布）であつて電力管理令の全體的構成はもとより閣議決定を見たる電力國家管理實施要綱を根底として立案せられたものであり、內地の電力管理との主要なる相違點は

（一）國家管理の範圍を發電、送電及び配電とせること

（二）管理令に基き設立せらるる特殊會社は朝鮮電業株式會社及び朝鮮鴨綠江水力發電株式會社の二本建としたること（尤も兩會社は資本構成上及び運營上密接なる關係を保持せしめ實質的には管理の一元化を期し得る）

（三）統合方法に於て日本發送電株式會社の如く出資の方法のみに依らず合併、事業の讓渡若は出資又は一般法令に基かざる特別の合併方式を採用せること

（四）相當多額の國有財產の出資の存すること、その他一般募集を認めざること

等であり之等の相違點に基き內地又は朝鮮における從來の經濟統制立法と異なる種々なる特色を有して居るのである、電力管理令の全文は四章及び附則を通じ全六十八條より構成せられてゐるのである、朝鮮産業の母胎たる電力事業が之に依つて劃期的整備を遂ぐるに至つたとは洵に同慶に堪へない

徵兵猶豫更に短縮 師範學校は一年延期 兵役法改正

【東京電話】陸軍では兵役法施行令（勅令）同施行規則（陸軍省令）昭和十六年陸軍、文部兩省令第二號中改正および陸軍特別志願兵令中改正令（勅令）同施行規則改正（陸軍省令）などの兵役法關係勅令並に同關係陸軍省令を三十日附官報をもつて公布、四月一日よりこれを實施することとし、右のうち陸軍特別志願兵令中改正の勅令ならびに同施行規則改正規定（朝鮮における徵集事務に關する部分並に附則）は八月一日よりこれを施行することとなつた、今回の兵役法施行令改正の主要點は

一、さきに決定を見た學制改革にもとづく中等學校、師範學校、高等、專門學校などの各學校令改正に伴ひ徵集延期の適用を受ける學校並にその期限の改正

二、兵役法改正に伴ふ半島同胞の徵集事務およびその手續

などに關するものである、從來徵集の延期については兵役法施行令第百條の規定に基き同條第一項の

第一號 中學校師範學校實業學校（國民學校初等科修了を入學程度とする修業年限五年またはこれと同等以上のものに限る）高等學校、大學令による大學豫科、專門學校、高等師範學校、大學令による大學、臨時教員養成所、實業學校教員養成所、但し研究科、選科などの別科を除く

第二號 宮內大臣、文部大臣以外の各省大臣、朝鮮總督、臺灣總督、滿洲國駐箚特命全權大使または樺太廳長官の所管學校にして前號に掲ぐる學校に準ずるもの 但し研究科、選科等の別科を除く

第三號、第二號に掲ぐる以外の學校または第二號に掲ぐる以外の學校の別科に關して陸軍大臣および文部大臣において認定をなしたるもの

などはそれ〲學校ならびに年齡別によつて徵集の延期を受けてゐたのであるが、今回の學制改革に伴ふ兵役法の改正の結果、中學校實業學校、高等學校、高等科にあつては（從前は滿二十一歲まで徵集延期）在學中徵集延期出來ぬこととなり、今回さらに兵役法施行令第百一條の一部を改正して、前第百條第一號、第二號、第三號に掲ぐる學校に在學するものにつき徵集を延期し得べき期間を左の區分によるものとした、すなはち

一、高等學校高等科、大學令による大學豫科、修業年限二年の青年學校教員養成所

二、師範學校、臨時教員養成所、修業年限三年の青年學校教員養成所、實業學校教員養成所、修業年限三年または四年の專門學校、高等師範學校

三、修業年限五年以上の專門學校、大學令による大學學部（醫學科を除く）

四、大學令による大學醫學部醫學科に相當する各學校

でその徵集を延期し得る期間は

一、第一項は該當する學校においては一月二日より四月一日の間に出生したるもの二十二歲（早生れ）四月一日より翌年一月一日までの間に出生せるもの二十三歲（遲生れ）

二、第二項に該當する學校においては二十三歲（早生れ）二十四歲（遲生れ）

三、第三項に該當する學校においては二十四歲（早生れ）二十五歲（遲生れ）

四、第四項に該當する學校においては二十五歲（早生れ）二十六歲（遲生れ）となる譯である

これによると高等學校は高等科のみ從來通り徵集の延期を受け、師範學校は修業年限が四年より五年となつたので、從來より一ケ年徵集が延期され、修業年限が三年より二年に短縮された高等學校高等科ならびに大學令による大學豫科はそれ〲從來より一ケ年徵集延期期間が短縮され、また第百條第二號に掲ぐる學校の文部省移管など第一號の改正に準ずる取扱ひが行はれ、內外全般を通ずる兵役法の全面的改正が實現された、高等師範學校ならびに高等學校選科はそれ〲徵集延期の適用を受けぬこととなつたわけである

社會課長會議 會期一日延長

總督府の各道社會課長會議は廿七日本府に開會、廿九日をもつて三日間に亙る會議日程を終る豫定であつたが、決戰體制下、社會及び勞務行政の運營の徹底を期し更に審議を慎重にするため會期を一日延長して卅日まで續行、同日午後五時ごろ閉會することになつた、なほ會議最終日は左の三重要事項を打合せる

一、四月から實施の勞務者錬成に關する件及び勞務者住宅建設に關する件

一、金山整備に伴ふ從業者及び勞務者轉業對策の件及び生產增强に伴ふ重要鑛山の一定標準確立の件

一、勞務行政機構の下部組織擴充の件

衆院正副議長西下

【東京電話】岡田、內ケ崎衆議院正副議長は、第八十一回帝國議會終了につき神宮參拜のため大木書記官長を帶同して四月四日午前九時東京驛發の燕號列車で西下する

社說 國府還都三周年を迎ふ

一

國民政府はけふ卅日、南京還都三周年の輝かしき記念日を迎へた。大東亞戰爭以來二回目の記念日であり、そして國府參戰後最初の記念日に當ることはその意義一入深きものがある。思へばこの三年に及ぶ成長の苦闘こそは生みのそれにも增す艱しき新興の途であつた。我々はまづハノイ脫出以來の汪主席以下同志の艱難たる闘志と血を以つて綴つた努力のあとに對してこゝに最大の敬意を表すると共に、形の上で總ゆる經過こそ遂げたが和平建國の理想がそのひたむきな情熱によつて見事に結實し、今日の榮ある記念日を迎へたことに心から慶祝の詞を捧げたい。

二

新生中國は今や完全に獨立國家としての權威と體裁を整へた。昭和十五年十一月卅日發せられた日滿華共同宣言によつて固くも更に誓盟を誓つた日滿兩國を初め昭和十六年には獨伊など樞軸八ケ國及びデンマークによつて正式承認されると同時に國府は防共協定に參加し、こゝに中國の國際的地位は確立したのであるが、更に本年一月中國の歷史的參戰によつて、完全なる獨立國家としての資格を獲得したことは我々の記憶に未だ新しきところである。而してその間、帝國との關係は日華基本條約の締結に基いて、月を逐ひ、日に次いで緊密な度を增し、汪主席の再度の來訪、東條首相の南京訪問など、その關係は同甘共苦より更に同生共死の全く不可分の同心一體の域にまで深められたのである。中國また帝國の眞意と大東亞戰爭の大義名分を理解するに及んで、建國の目標を東亞との全面的和平より、打倒重慶、米英擊滅、そして對日積極的協力による共同戰爭目的完遂に鮮かに轉換、こゝに東亞新秩序の有力なる一環として參戰中國の新しき進展を見たのである。

三

かくて、新生中國は日華提携の確固たる基盤の上に、世界新秩序の建設と共同戰爭目的完遂のために獨立國家としての着々たる巨歩を踏み出したのであるが、その間、國府自體の對內的發展は大いに見るべきものがあつたことを銘記すべきであらう。昭和十五年、汪主席の所謂『條約締結の年』即ち國民政府整備の年から昭和十六年の所謂『條約實踐の年』に入るに及んで、最も注目さるべき內政工作は儲備銀行の創立による幣制の確立と淸鄕工作による治安の確保である。かくて國府は政治、經濟社會の各般に亙つて着々として施策をなす一方、民衆指導のための新國民運動を展開し、民生の安定と、民心の把握に血みどろの精進をつゞけた、その結果國勢は大いに見るべきものがあり、經濟は復興して、民心また漸く安定、こゝに歷史の年、昭和十八年の年頭を飾つた『參戰』へ飛躍すべき戰時國內體制の基盤が培はれた。かくて國府は今や自主體制から戰爭協力體制へ移行、日華相携へて共同の戰爭目的完遂のため邁進すべき國家的基礎を確立するに至つたとは正に特筆大書すべきことといはねばならぬ。

四

然しながら、かゝる國府の發展は決して帝國の對支積極政策の支援なくして齎されたものでないこと勿論である。それは道義に基く帝國不動の國是が毅然たる國府の維持育成方針として顯現されたればこそである。帝國の信用供與、租界の返還と治外法權の撤廢、敵產の讓渡、長江下流の物資移動の制限、軍票の新規發行廢止など一聯の英斷的措置はその一つ一つを見ても帝國が中國百年の宿望に應へた誠意の結晶であり、今日中國が完全なる參戰獨立國家としての權威と體裁を備へ得た最大の導因と稱してよいのである。我々は新生中國に對して、徒らに恩を賣るものではないが、中國にして眞に帝國の誠意を理解し、眞に東亞の一環として起りつゝある世界の新動向を正しく把握認識するならば、その責務は只ゞ對日協力あるのみである。それは即ち重慶の完全なる撲滅であり、それを背後より支援する米英擊滅の聖戰を意味する。我等はこの輝かしき還都三周年の佳き日を機として新生中國が一段と勝利の確信に燃えて、帝國と共に前進新東亞の建設に新しき一層の貢献をなすべきを希求すると共に、帝國の中國に寄する不動の國是は愈々固きものあるを誓約するものである。

道知事會議日程

四月六日から九日まで四日間開かれる新年度初頭の道知事會議日程は次の通り

六日 九時半開會、總督訓辭あつて指示事項

七日 午前九時半開會、朝鮮軍井原參謀長講演、大西鎭海警備府參謀長講演、午後一時から懇談會

八日（大詔奉戴日）午前九時開會、十時本府の詔書奉讀式に參列、引つゞき懇談會、午後一時から安岡正篤氏の講演、三時から提出意見の處理

九日 午前九時半開會、引續き提出意見の處理、次いで協議打合せを行つたのち午前をもつて會議を閉ぢ東側廣場における總督觀兵陸軍大會に參加する

大野知事、三十日發赴任

新任慶南道知事大野季平氏は卅日京城で西岡氏から事務引つぎを受け、同午後八時京城發、卅一日午前七時半釜山着の列車で赴任 家族は卅一日午前十一時十分京城發同午後八時釜山着の豫定である

全鮮 銃劍道錬成京城大會

出場者 在鄕軍人、專門學校、中等學校、青年學校、青年訓練所の府郡推薦者

日時 愈々けふ午前八時開始

場所 京城運動場

入場無料

主催 京城日報社 大日本銃劍道振興會 京城聯合支部

後援 朝鮮總督府 朝鮮軍司令部

日本評論 四月號 八十錢
★總力皆兵論……山田彌吉
▼世界觀の統一……利根川東洋
▼思想戰の根本……佐藤信衞
▼決戰外交と國民感激……穗積七郎
▼決戰生活の方向 本位田祥男
アメリカ民主主義の本體 大島豐
英のキリスト教的假面 ミルパケヘ
獨ソ決戰と新作戰 淺原一郎
現代短歌論 黑岩一郎
翁と饗宴 折口信夫
風炎（長篇）……里見弴
勤勞體制の再吟味 出席者 桐原葆見 土屋清 穗積七郎 鈴木舜一 乘富丈夫

相撲と野球 野球界改題 三月十五日號 價壹圓 東京本町 博文館
米英擊滅のための相撲論
撃ちて止まむ ■ 錬成敢闘グラフ（相撲道實日篇八頁）
大西鄕の相撲錬成 横山健堂
相撲情實論 大井廣介
勝負に就いて 木村庄之助
苦闘の春場所 名寄岩靜男
わが敢闘譜 神風
近世名力士物語 白圭
今と昔の相撲觀 栗島狭衣
戰ふマイクから 和田信賢
相撲ところぐ 石黒敬七
古今禁じ手
め組の喧嘩雜考
相撲褌に就いて 花坂
滿洲巡業思ひ出
血戰のあと 對談 淺野長武 安藝ノ海
魂の野球 ■學生野球の改革……加茂丈夫 ■野球問題をめぐつて
決戰と野球 大村一藏
突撃する三選士
★後樂園裸記
★日本野球新作戰論 鈴木惣太郎
★日本野球の徹すべき性格
日本野球春の陣展望 北楯遼

本講義で短期獨學で一躍判任官！
普通文官講義
☆今夏の普文を突破せよ☆ 速成科で準備
長期戰體制下に在りては凡ゆる部門に於て國家の官吏が中樞となつて指導誘掖の任に當る事となる。殊に東亞の中核體としての朝鮮に在りては、新進氣鋭の少壯官吏の需要は一刻の猶豫をも許さざる狀態にある。故に獨學により皇國官吏たらんと望む青少年にとりては將に千載一遇の好機である。即刻本會速成科に入會して今夏の普文を突破せよ。以て國家の要望に應へよ。本會講義は三十一年の歷史と體驗とにより國民學校卒業程度の讀者より理解し得る樣講述してある。諸君よ榮達を望む諸君は速に來れ！
八會友高文に競うて合格
講義見本付 學則呈
封筒に學則請求と朱書五錢切手同封本新聞名記入申込者に限り
東京市澁谷區明治神宮表參道 日本大學通信 法制學會 振替・東京一二三四五六番

萩原朔太郎全集
三代詩壇に輝やく日本近代詩の金字塔！
全十卷・豫約募集
第一回配本 第七卷 古典鑑賞 和歌篇 四月上旬
和歌の評釋は歌人又は國文學者によつて數多く行はれたが萩原朔太郎の如く詩精神の信條に立脚しての評釋や解說は恐らく皆無であらう。
―內容目次―
「內容見本」書店にあり
◎部數制限につき申込締切の慮れあり、即刻御豫約願ひます
★以下續刊・每月一冊
第一卷 詩集（上卷）
第二卷 詩集（下卷）
第三卷 詩の原理
第四卷 詩論集
第五卷 新らしき欲情
第六卷 箴言集
第八卷 古典鑑賞（俳句）
第九卷 詩人の世界
第十卷 未刊著作集
東京市神田區一ツ橋 振替東京四五一〇七 小學館

第二回全鮮增米競進會

入賞部落面等決定

決戰下食糧增產に挺身

朝鮮興農會主催

總督府增米施策の推進機關たる財團法人朝鮮興農會の第二回全鮮增米競進會審査委員會は廿三日京城府民館で開き審査長湯川總督府農事試驗場々長、審査員總督府相川米穀生產技師、同堀山技師、總督府農事試驗場和田技師、幹事總督府伊藤、高橋(秀)北各技手、興農會側から高宮會長、秋岡常務理事、荒卷主事ら出席、更に廿六日嚴正を期して再審査を行つた結果、高陽郡松浦面、抱川郡永北面など六十八面、一等の京畿加平郡、忠北淸州郡、忠南論山郡など百五十六部落の入賞を決定、廿九日左の如くこれを發表した

晴れのこれら入賞面、入賞部落が榮冠を戴くまでの足跡をみるに、增米實行單位たる邑面を各道別に出品させ全鮮三千面、五千五百部落中から十七年增米目標に對する增米率を決めて審査要綱により百卅一面、二百八十三部落を選定、更にこれより最後の入賞面、入賞部落を出したものであるが、十七年增米目標に對する全北任實郡館村面の增收步合三割三步の最高まで、反當り收穫で最高の黄海道鳳山郡北栗面の二石三斗四升、部落における全南潭陽郡水北面井中の四割三分增收、平均反當り收穫高全北沃溝郡開井面大廟部落の三石一斗二升など、入賞面、部落は何れも昨年の旱水害をよく克服して決戰下、食糧增產に挺身の苦鬪のあとが窺はれる、かくして入賞者を決めた朝鮮興農會では卅一日午後四時から小磯總督臨場、田中總監以下各道知事ら來賓、入賞者として各道より邑面長、各部落代表五百餘名が參席して京城府民館中講堂に表彰式を行ふ

入賞面

京畿道　松浦面、永北面、交何面、高村面、長湍面、松炭面

忠北道　四州面、永同邑、沃川面、三升面

忠南道　論山邑、新川面、合德面、東面、新岩面、雕蝥面

全北道　南原邑、扶寧面、五山面、聖仁面、萬頃面、館村面

全南道　鳳山面、晋谷面、柳紫面、繡山面、白紬面

慶北道　日西面、花山面、技川面、開寧面、月栢面

黄海道　泗川面、勿終面、大橋面、上南面、玉泉面

慶南道　北栗面、豐雲面、大岩面、溫井面、北部面、西部面、速達面

平南道　東岩面、內南面、揚井面、化京里面

平北道　楊西面、德安面、大田面、扶西面、南面、獨山面

江原道　方山面、龍谷面、近北面、萬陽面、平昌面

咸南道　利中面、定平面、朱地面

咸北道　凱戎面、東海面

入賞部落

京畿道(一八點)　一等　稲永部落、二區部落、鶴吉亭部落
二等　鷹岩部落、黒山部落、下九山部落、莫谷部落、鹿坪部落
三等　法串部落、亭坪部落、第四區部落、革場部落、梨花部落、三區部落、池內部落、七井部落

忠北道(七點)　一等　飛下部落
二等　鷹遊部落、內洞部落
三等　大橋部落、下上清部落、德沼部落、元麗部落

忠南道(一五點)　一等　長□部落、元冒洞部落
二等　花枝部落、龍巖部落、利花部落、內南部落、自然洞部落
三等　新村部落、長坡部落、五仁部落、道脈部落、桂村部落、方丹部落、新興部落、竹根部落

全北道(一五點)　一等　西開井部落、新平部落、鳴川部落
二等　新晉部落、黄石部落、壯谷部落
三等　後部落、壯佐部落、斗斤部落、屏岩部落、九谷部落、長白部落、芭蕉部落、元平地部落

全南道(一五點)　一等　龍岡部落、西江部落
二等　井南部落、井中部落、孝山部落、茶山部落、德谷部落
三等　玉洞部落、佳山部落、猫川部落、玄亭部落、鳳棲部落、古峴部落、長方部落、玉洞部落

慶北道(一四點)　一等　九里部落、鶴谷洞部落
二等　西舟洞第一部落、沙里部落、武陽部落、鶴洞部落
三等　長芳洞長基部落、彎洞部落、一區部落、彦洞部落、完山洞部落、仁山部落、玉界洞部落、德山洞部落

慶南道(一三點)　一等　佳村部落、鳴岩部落
二等　倉洞部落、走西部落、助淸部落、正谷部落
三等　法霍部落、坂新部落、三山部落、元大也部落、中川部落、後洞部落、月光部落

黄海道(一六點)　一等　上南洞部落、西二號部落、西洞部落
二等　長興洞部落、星浦洞部落、益陽洞部落、松洞部落、鳳凰部落
三等　補慶洞部落、坪村洞部落

平南道(一二點)　一等　小開栗洞部落、新盆洞部落、石村洞部落、石山洞部落、新德洞部落、天坪洞部落
二等　松所部落、新開洞部落、岩村部落、青雲坪洞部落
三等　新街部落、南山站部落、蘇村部落、霽雲站部落、九洞部落

平北道(一二點)　一等　文明部落、中端洞西部落
二等　五耳部落、羅山部落、照興部落、南山部落
三等　東站部落、雲公第二區部落、霞浦部落、保岩部落、七星洞立岩部落、中上部落

江原道(一〇點)　一等　鬼邑部落、新日部落
二等　松興部落、鷹岩部落、栗木部落
三等　鮮雲部落、後坪部落、花田洞部落、定洞部落、明洞部落

咸南道(五點)　一等　新中里部落
二等　花山里部落
三等　上直部落、豐義里部落、亭里部落

咸北道(四點)　一等　東村部落
二等　柳串村部落
三等　九億村部落、墨谷部落

朝鮮電力管理令

全文

第一章　電力管理

第一條　朝鮮總督は電力資源の合理的開發を促進し電力の需給の圓滑及價格の調整を圖る爲本令に依り發電及配電を管理す、但し自己の專用に供し又は一地方の需要に供する電力の發電及配電にして朝鮮總督の定むるものは此の限に在らず

第二條　本令に依り管理する發電及配電中朝鮮總督の定むる發電設備に依るものは朝鮮總督の定むる所に依り朝鮮電業株式會社又は朝鮮鴨綠江水力發電株式會社をして之を行はしむ

第三條　朝鮮總督は朝鮮電業株式會社及朝鮮鴨綠江水力發電株式會社の電力設備の建設又は變更の計畫及電力料金其の他の電力の需給に關する重要事項を決定す

前項の規定に依り決定すべき電力料金の基準は朝鮮總督之を定む

第四條　朝鮮總督はその管理に屬する發電、送電又は配電を行ふ者に對して發電、送電又は配電の方法に關し管理上必要なる事項を命ずることを得

前項の命令に依り生じたる損失は朝鮮總督その定むる所に依り之を補償す

第二章　朝鮮電業株式會社

第五條　朝鮮電業株式會社は第二條の規定に依り朝鮮總督の定むる電力設備及びその附屬設備を以て發電、變電及配電を行ふを目的とする株式會社とす

第六條　朝鮮電業株式會社は朝鮮總督の命令に依り又はその認可を受け前項に定むるものの外附帶業務を營むことを得

朝鮮電業株式會社の株式は記名式とし政府、公共團體、帝國臣民又は帝國法人にして社員、株主若は業務を執行する役員の半數以上、資本の半額以上若は議決權の過半數が外國人若は外國法人に屬せざるものに限りこれを所有することを得

第七條　朝鮮總督はその管理に屬する發電、送電又は配電を行ふ者に對し朝鮮電業株式會社への合併、事業の讓渡又は電力設備及その附屬設備の出資を命ずることを得、此の場合に於ては朝鮮總督は朝鮮電業株式會社に對し必要なる事項を命ずることを得

第八條　朝鮮總督前條の命令を爲す場合に於ては當該命令を受くべき者に對し合併、讓渡若は出資を爲すべき事業又は設備の範圍其の他必要なる事項を記載したる命令書を交付すべし

第九條　第七條前段の命令を受けたる者(以下受命者と稱す)は他の法令に拘らず事業の讓渡又は電力設備及その附屬設備の出資を爲すことを得

第十條　受命者第八條第一號の命令書の交付を受けたる後當該事業設備の現狀を變更せんとするときは朝鮮總督の定むる所に依りその認可を受くべし

第十一條　受命者第八條第一號の命令書の交付を受けたる後は當該事業設備の讓渡、賃貸その他の處分は朝鮮總督の認可を受くるに非ざればその效力を生ぜず

第十二條　第七條の場合に於ける合併條件、讓渡價格又は出資價格その他の事項は當事者間の協議に依る、協議を爲さず又は協議調はざるときは朝鮮總督之を裁定す

前項の協議は朝鮮總督の認可を受くるに非ざればその效力を生ぜず

朝鮮總督前二項の裁定又は認可を爲さんとするときは朝鮮電力評價審査委員會の議を經べし、前三項に定むるものの外裁定に關し必要なる事項は朝鮮總督之を定む

第十三條　朝鮮電業株式會社は受命者中設備の出資を命ぜられたる者に對し前條の規定に依り決定したる價格に相當する株式金額の全額拂込株式を割當つべし、但し當該株式一株の金額に滿たざる部分に對しては金錢を以て支拂ふべし

出資の目的たる設備に變更ありてその變更部分に付株式割當の日迄に價格決定せざるときは當該部分に對しては金錢を以て決濟することを得、株式割當後變更を生じたる部分に付亦同じ

第十四條　朝鮮電業株式會社は第十二條の規定に依り決定したる讓渡價格に付ては特別の事情ある場合に於ては朝鮮總督の定むる所に依り政府の支拂保證ある社債券を以て時價に依り之を交付することを得

前項の社債券の發行に付ては朝鮮民事令に於て依ることを定めたる商法第二百九十六條、第二百九十八條及第三百一條の規定を適用せず

本令に規定するものを除くの外第一項の社債券の發行に關し必要なる事項は朝鮮總督之を定む

第十五條　第七條の命令に基き朝鮮電業株式會社への合併又は事業の讓渡若は設備の出資を爲すべき者は朝鮮總督の定むる所に依り其の財產目錄其の他必要なる書類を作成すべし

第十六條　第七條の命令に基き合併、事業の讓渡又は設備の出資ありたる場合に於ける登記に關し必要なる事項は朝鮮總督之を定む

第十七條　第七條の命令に基き事業の讓渡又は設備の出資を爲したる爲解散したる會社の清算に關し必要なる事項は朝鮮總督之を定む

第十八條　朝鮮民事令に於て依ることを定めたる商法第三百五十三條第一項及第三百五十五條の規定は第七條の命令に基く朝鮮電業株式會社の資本增加には之を適用せず

第十九條　朝鮮電業株式會社に役員として社長、副社長各一人、理事三人以上及監事二人以上を置く

第二十條　社長は朝鮮電業株式會社を代表しその業務を總理す

副社長は社長の定むる所に依り朝鮮電業株式會社を代表し社長を補佐して朝鮮電業株式會社の業務を掌理し社長事故あるときはその職務を代理し社長缺員のときはその職務を行ふ

理事は社長の定むる所に依り朝鮮電業株式會社を代表し社長及副社長を補佐して朝鮮電業株式會社の業務を分掌す、監事は朝鮮電業株式會社の業務を監査す

第二十一條　社長及副社長は朝鮮總督之を命じその任期を三年とす、理事は株主總會に於て之を選任しその任期を三年とす、前項の選任は朝鮮總督の認可を受くるに非ざれば其の效力を生ぜず、監事は株主總會に於て之を選任し其の任期を二年とす

第二十二條　社長、副社長及業務を分掌する理事は他の職務に從事することを得ず、但し朝鮮總督の認可を受けたるときは此の限にあらず

第二十三條　朝鮮電業株式會社は第三條第一項の規定に依り決定したる計畫に從ひ電力設備その附屬設備の建設又は變更を爲すべし

第二十四條　朝鮮電業株式會社は朝鮮鴨綠江水力發電株式會社の發電設備に依り發生したる電力の買入を拒むことを得ず

第二十五條　朝鮮電業株式會社は朝鮮民事令に於て依ることを定めたる商法に規定する制限を超えて社債を發行することを得、但し社債の總額は拂込みたる株金額の三倍を超ゆることを得ず

第二十六條　朝鮮電業株式會社は毎營業年度に準備金として資本の缺損を補ふ爲利益金額の百分の五以上を積立て且利益配當の平均を得しむる爲利益金額の百分の五以上を積立つべし

第二十七條　朝鮮總督は朝鮮電業株式會社の業務を監督す

第二十八條　朝鮮電業株式會社の定款變更、利益金の處分、社債の募集、合併及解散の決議は朝鮮總督の認可を受くるに非ざれば其の效力を生ぜず

第二十九條　朝鮮電業株式會社の爲す事業設備の讓渡、賃貸その他の處分は朝鮮總督の認可を受くるに非ざればその效力を生ぜず

第三十條　朝鮮總督は朝鮮電業株式會社の爲す電力の需給その他業務の運營に關し監督上必要ある場合に於ては公益上必要なる命令を發し又は處分を爲すことを得

第三十一條　朝鮮總督は朝鮮電業株式會社監理官を置き朝鮮電業株式會社の業務を監視せしむ、朝鮮電業株式會社監理官は何時にても朝鮮電業株式會社の金庫、帳簿及諸般の文書物件を檢査することを得、朝鮮電業株式會社監理官は朝鮮電業株式會社に命じ業務に關する諸般の計算及狀況を報告せしむることを得、朝鮮電業株式會社監理官は株主總會その他諸般の會議に出席し意見を陳述することを得

第三十二條　朝鮮總督は朝鮮電業株式會社の決議又は役員の行爲が法令、法令に基きて爲す處分若は定款に違反し又は公益を害すと認むるときはその決議を取消し又は役員を解任することを得

第三十三條　工場財團、鑛業財團又は軌道財團に屬するものは第七條の命令に基く讓渡又は出資に因り朝鮮電業株式會社に移轉したる後と雖も仍原財團に屬するものとす、前項の場合に於ける登錄又は登記に關し必要なる事項は朝鮮總督之を定む

第三十四條　第七條の命令に基き抵當權の目的たる設備を出資し又はその設備の屬する事業を讓渡したる者は第三十五條第一項の規定に依り債務の承繼ありたる場合を除くの外抵當權の實行に因り受くることあるべき損失の補償に充つる爲朝鮮總督の定むる所に依り朝鮮電業株式會社の株式にして相當の價格あるものを供託すべし

第三十五條　朝鮮總督は第七條の規定に依り事業の讓渡又は設備の出資を命じたる場合において讓渡人又は出資者をして其の現に負擔する債務を引繼ぎ責任を負はしむることを適當ならずと認むるときは其の定むる所に依り朝鮮電業株式會社をして當該債務の全部又は一部を承繼せしむることを得、前項の場合に於ける承繼價格その他の承繼に關する條件は當事者の協議に依る、協議を爲さず又は協議調はざるときは朝鮮總督之を裁定す

前項の協議は朝鮮總督の認可を受くるに非ざれば其の效力を生ぜず、第十二條第三項の規定は前二項の裁定又は認可を爲す場合に之を準用す

朝鮮電業株式會社が第一項の規定に依り債務を承繼する場合に於ては其の承繼價格は讓渡價格又は出資價格より之を控除す

第三十六條　朝鮮總督の定むるものを除くの外第七條の命令に基き移轉したる設備を擔保とする債務にして前條第一項の規定に依り承繼したるものに關し原契約上課せられたる制限を承繼す

第三章　朝鮮鴨綠江水力發電株式會社

第三十七條　朝鮮鴨綠江水力發電株式會社は滿洲國法人たる滿洲鴨綠江水力發電株式會社と共同して鴨綠江及其の支流の水力を利用する發電設備及其の附屬設備を建設し發電を行ふことを目的とする株式會社とす

朝鮮鴨綠江水力發電株式會社は朝鮮總督の命令に依り又はその認可を受け前項に定むるものの外附帶業務を營むことを得

第三十八條　朝鮮鴨綠江水力發電株式會社の株式は記名式とし帝國、帝國臣民又は帝國法人若は滿洲國の政府、公共團體、滿洲國民又は滿洲國法人にして社員、株主若は業務を執行する役員の半數以上、資本の半額以上若は議決權の過半數が兩國の國民又は法人以外の者に屬せざるものに限り之を所有することを得

第三十九條　朝鮮鴨綠江水力發電株式會社に役員として社長一人、理事三人以上、監事二人以上を置く

第四十條　社長は朝鮮鴨綠江水力發電株式會社を代表し其の業務を總理す、理事中一人は社長事故あるときは其の職務を代理し社長缺員のときは其の職務を行ふ、理事は社長を補佐し定款の定むる所に依り朝鮮鴨綠江水力發電株式會社の業務を分掌す、監事は朝鮮鴨綠江水力發電株式會社の業務を監査す

第四十一條　朝鮮鴨綠江水力發電株式會社は其の電力設備に依り發生したる電力にして朝鮮內に供給するものを朝鮮電業株式會社以外の者に讓渡することを得ず

第四十二條　第二十一條乃至第二十三條、第二十五條、第二十六條前段及第二十七條乃至第三十二條の規定は朝鮮鴨綠江水力發電株式會社に之を準用す

第四章　罰則

第四十三條　第四條第一項の命令に違反したる者は五千圓以下の罰金に處す

第四十四條　受命者が第十一條の規定に違反し朝鮮總督の認可を受けずして事業設備の現狀を變更し又は讓渡、賃貸其の他の處分を爲したるときは三千圓以下の罰金に處す

第四十五條　法人の代表者又は法人若は人の代理人、使用人其の他の從業者が其の法人又は人の業務に關し前二條の違反行爲を爲したるときは其の行爲者を罰するの外其の法人又は人に對し各本條の罰金刑を科す、但し法人又は人は自己の指揮に出でざるの故を以て其の處罰を免るることを得ず

第四十六條　第四十三條及第四十四條の前段、第四條第一項の命令を受けたる者又は受命者が法人なるときは理事、取締役其の他法人の業務を執行する役員に、未成年者又は禁治産者なるときは其の法定代理人に之を適用す、但し營業に關し成年者と同一の能力を有する未成年者に付ては此の限に在らず

第四十七條　朝鮮電業株式會社又は朝鮮鴨綠江水力發電株式會社の社長、副社長又は理事が朝鮮總督の命令又は處分に違反したるときは千圓以下の過料に處す

第四十八條　朝鮮鴨綠江水力發電株式會社の社長又は理事が第四十一條の規定に違反したるときは千圓以下の過料に處す

附　則

第四十九條　本令施行の期日は各條に付朝鮮總督之を定む

第五十條　朝鮮總督の指定する電氣事業を營む株式會社(以下指定會社と稱す)は朝鮮民事令に於て依ることを定めたる商法第三百四十三條の規定に依る決議を以て朝鮮電業株式會社と爲ることを得、指定會社前項の決議を爲したるときは朝鮮總督の認可を受くべし

第五十一條　前條第二項の認可ありたるときは朝鮮總督は設立委員を命じ朝鮮電業株式會社の設立に關する一切の事務を處理せしむ、前項の設立委員中には少くとも各指定會社の取締役中より各一人を命ずることを要す、設立委員の任命ありたる後は指定會社の取締役は會社の常務に從事すべし

第五十二條　設立委員は朝鮮總督の定むる所に依り指定會社の株式を朝鮮電業株式會社の株式に換ふべき比率を定め朝鮮總督の認可を受くべし

第五十三條　前條第一項の認可ありたるときは設立委員は遲滯なく株主總會を招集すべし

第五十四條　前條の認可ありたるときは設立委員は遲滯なく創立總會を招集すべし

第五十五條　創立總會に於ては理事及監事を選任すべし

第二十一條第三項の規定は前項の理事の選任に之を準用す

第五十六條　創立總會終結したるときは設立委員は遲滯なく其の事務を朝鮮電業株式會社の社長に引渡すべし

第五十七條　設立委員は創立總會終結したるときは其の事務を朝鮮電業株式會社長に引渡すべし

第五十八條　指定會社は朝鮮電業株式會社の成立に依り之に吸收せらるるものとし指定會社の權利義務(指定會社が其の電力設備及其の附屬設備に付河川の使用又は道路其の他土地の占用若は其の他に關し行政廳の許可、認可其の他の處分に基きて有する權利義務を含む)は朝鮮電業株式會社に於て之を承繼す

第五十九條　前條の場合に於ける登記に關し必要なる事項は朝鮮總督之を定む

第六十條　朝鮮民事令に於て依ることを定むる商法第百八十一條及第百八十七條の規定は指定會社が朝鮮電業株式會社と爲る場合には之を適用せず

第六十一條　本令に規定するものを除くの外指定會社が朝鮮電業株式會社と爲る場合に付必要なる事項は朝鮮總督之を定む

第六十二條　第五十條第一項の決議の效力に付ては指定會社の株式會社の設立に關し必要なる事項は朝鮮總督之を定む

第六十三條　昭和十二年九月七日朝鮮電氣事業令第三條の許可を受けたる朝鮮鴨綠江水力發電株式會社は朝鮮民事令に於て依ることを定めたる商法第三百四十三條の決議を以て定款變更の決議を爲すことを得、前項の場合に於ける理事及監事の選任は朝鮮總督の認可を受くるに非ざれば其の效力を生ぜず

第六十四條　第六十二條の規定は前項の決議なき場合又は其の決議が效力を生ぜざる場合に付之を準用す

第六十五條　朝鮮所得稅令中左の通改正す

第廿七條の十　朝鮮電業株式會社及朝鮮鴨綠江水力發電株式會社には朝鮮總督の定むる所に依り昭和十五年一月一日より昭和二十四年十二月三十一日に至る間に於て新設し又は增設したる發電設備を以て營む事業に付其の設備完成の年及其の翌年より十年間所得稅を免除す

第二十七條の六第二項の規定は前項の場合に之を準用す

第六十六條　朝鮮營業稅令中左の通改正す

第十二條の六　朝鮮電業株式會社及朝鮮鴨綠江水力發電株式會社には朝鮮所得稅令第二十七條の十の規定に依り所得稅の免除を受くる事業に付營業稅を免除す

第二十四條第三項及第四項の規定は前項の事業に付之を準用す

前項の設備の一部を以て事業を營む場合に之を準用す

第六十七條　朝鮮登錄稅令中左の通改正す

第十二條第二項及第三項の規定は前項の事業に付之を準用す

一、設立又は朝鮮電力管理令第七條に規定する出資若は昭和十一年制令第二號第六條に規定する割當に依る株式又は拂込株金額又は增資拂込株金額による登錄稅額より少きときは其の登錄稅額

二、朝鮮電力管理令第七條に規定する出資の場合における不動產に關する權利の取得　不動產價格　千分ノ三

朝鮮電力管理令第七條に規定する出資の場合に於ける不動產に關する權利の取得　千分ノ五

中朝鮮電力管理令第五十條の規定に依り株式會社が設立の登記を受くるときは其の拂込株金額に相當する部分に付ては登錄稅を免除す

第六十八條　朝鮮電氣事業令中左の通改正す

第三十一條中第四號を第五號とし第三號を第四號とし第二號の次に左の一號を加ふ

三、電力設備が朝鮮電力管理令第七條に規定する出資に因り朝鮮電業株式會社の所有に歸したるとき

株式市況(廿九日後場)

朝取短期

銘柄	大引	高値	安値
朝新	一三〇・二	一三〇・四	一三〇・〇
鐘紡	—	—	—
鐘新	一三三・二	一三三・二	一三三・〇
高周波	—	—	—
三重新	一三三・五	一三三・五	一三三・五
マグネ	—	—	—
朝陽	—	—	—
岩村	[illegible]	[illegible]	[illegible]
小林	—	—	—

大株短期

銘柄	大引	高値	安値
大新	一四〇・五	一四〇・九	一四〇・一
鐘新	一七五・一	一七五・四	一七四・〇
鐘紡	一三六・六	一三六・六	一三六・五
東紡	一三八・八	一三九・一	一三八・八
日石	七二・二	七二・三	七二・二
日立	八九・八	八九・九	八九・八
東新	八二・一	八二・八	八二・一
帝人新	六九・一	六九・五	六九・〇
郵船	九一・七	九二・〇	九一・五
商船	八一・八	八一・九	八一・七
三重工	—	—	—
神戸鋼	九三・六	九三・八	九三・六

大引　二・〇七分

東株短期

銘柄	大引	高値	安値
東新	八五・五	八五・五	八五・一
郵船新	七七・五	七七・六	七七・五
三重工	九四・一	九四・一	九三・九
鐘新	一七五・五	一七五・四	一七五・二
帝人新	六九・七	六九・七	六九・五
日立新	九〇・五	九〇・二	九〇・一
大新	四一・六	四一・六	四一・六
鋼管	六八・五	六八・五	六八・五
日立	七二・四	七二・四	七二・四

大引　七・二五分

神經痛に　此の良藥

神經痛とリウマチスは、まことにお氣の毒な病氣でありますが、この病氣を主治効能とする「□□」とゆふ良藥が、□□山嶽にありますから、病弱でお困りの方は是非御試服をおすゝめ致します。詳しくは熊本市□□町(一六四七)□□堂へ御申出下さい。詳細なる「説明書」と、神經痛、リウマチスの養生法をお知らせ致します。

隨想錄

眞珠灣の九軍神についで今度の特別攻擊隊十勇士、その壯烈無比な決死の出撃を思ふとき腕の血をたぎらせぬ者はあるまい▲大君に生命を奉還して、以て祖國を泰山の安きに置かうとする心。武人として、國民としての"忠誠"の最大なるものである。しかも皇軍將兵の全部が九軍神、十勇士と同じ精神の持主であるところに日本の強さがある▲して"銃後の示すべき忠誠は何か。今はもう、"銃後を强く護ること"だとかいふ答へだけでは滿足出來ないものを、國民全體が感じてゐるであらう▲三十歲の、前途ある若い將兵が、君國に報じ、後は祖國の護を頼むとして笑つて死に就き得る雄々しさに對して、たゞ感心してゐるだけでは濟まされぬ▲前線で生命を奉還するの決意を勝ち得るものならば、銃後においては財產の奉還なりとも國家へ奉還して、戰爭完勝へのお役に立てねばならぬ▲戰ひのさなかにも拘らず、物の不足などを云々して居られるのは、買ふ金を惜しんで居る爲に外ならない。その餘つた分を奉還したならば"戰ふ資材"不足してゐる今日でも、必らずお役に立つに相違ない▲飛行機を作るにも、艦船を作るにも、それを作る人間を養ふにも、必要なのは矢張り金である。戰爭に負けて、財產だけが殘つても、役に立たぬし、負けたら財產も國家も失ふ▲家庭內の鐡、銅、眞鍮を出すと同時に、勝つため財產を擲げて、將兵の生命奉還に應へ、國民の本分を盡さうではないか。

文化

敵產音樂論(上)

安藤芳亮

『音樂は音を以て思惟する藝術である』とは彼の著名な音樂理論の大家ジュール・コンバリユーの云つた言葉である。之は一見極めて平凡な事ではあらうが、此の『音を以て思惟する』と云ふ事の本質的な把握は、古今幾多の音樂作品のアナリーゼを中心とする研究に俟たねばならない。即ち、音は動機を生み、主題を構成し、主題が更に分析綜合せられつゝ發展するその過程こそは『音を以て思惟する』道だからである。

さて、音樂における動機は、決して作り上げられるものではない。生むべきものであり、又生れたものである。從つて吾々が如何に工夫しようとも『螢の光』や『庭の千草』の如き曲は出て來ないし、又西洋人が如何に苦心しようとも『荒城の月』の如き旋律は生れて來ないであらう。これは決して藝術的價値の問題ではなく、民族の問題であり、性格の相違である。故に敵產『螢の光』や『庭の千草』の旋律に、如何にうまく日本語の歌詞が當嵌まらうと、それが日本化しようとももと／＼われ／＼の生んだ子でないことは確である。いとも單純に、敵產の曲でも長く唄はれ日本化したものは差支へないではないかと、あの『螢の光』の曲の中にわれ／＼自身を見出したとかいつた安價な妥協は、恰も敵國の青い眼の子供に和服を着せて、我が子なりと慰めるに等しい。誰がその子がやがて大きくなりスパイを嗾かないと斷言出來ようか。(筆者は總督府音樂教科書編纂委員)

丹光會展

共同製作出品

山田新一氏を中心とし共同製作出品を見た洋畫の研究發表團體たる丹光會では四月二日(金)から七日まで三越四階畫場で第一回の油畫展覽會を開く、會員各自の近作が出陳されるほか、半島としては初の試みである全會員の共同製作になる『朝鮮徴兵制施行』と題する大作品も出品、該作品は展覽會終了後軍へ獻納の筈である

不連續線

酒の肴

世の中には、いろんな人間がゐる。その人間の話をしてゐれば、結構、酒の肴になることがある。しかし、そんな時、大概は惡口よりも褒辭が多い。つまり、酒の肴になるやうな人間は、いづれかといへば、ホメて惡心しない人間だといへる。

國風會選歌　遠山英一選

題「軍人」

ほまれあるみ軍人にめさるへきはれの日を待つ高麗の若人　田中半次郎

いさましき姿なりけり軍人いさをのしるし胸にかさりて　竹村陽虎

大君のみたてとなりてつるぎ太刀はきていでたつ大和武夫　吉田露鶴子

みことのりひたにかしこみ私の心をすつる軍人かな　中島貞信

身をすてゝ君が代まもるいくさ人ゆくては廣し北に南に　大內久枝

肌えりつてをはる太刀を身につけてめされゆく子の姿雄々しも　丹下とみ子

つはものにめされて家をいつる時はや命を君にさゝけつ　中村鐵之助

新映畫評　"家に三男二女あり"　大船作品

☆…松竹大船作品『家に三男二女あり』瑞穗春海演出。三男二女の理想的な子寶を持つ兩親が辛苦のうちにその子等を一人前に育て上げる過程を描いたもので、古來の典型的な家族制度の美風を示してゐるが、大船調の市井事に時局色を手際よくあしらつた以外これといふものはない

☆…三男二女にまつはる插話は平凡な割に重ね方が巧みで散漫は感じないが、出演者等の改つた口調が妙に白々しく、家族的愛情の雰圍氣がぴつたりしない、大體臺詞上の理窟が多過ぎる、演技陣は水戸光子、笠智衆、河村黎吉あたりがやはり中心になつてゐてこれに新人も起用してゐる

"望樓の決死隊"

完成次第披露試寫會

東寶映畫が總督府警務局の積極的後援を得て治安維持のため國境警備に挺身する人々の壯烈な物語を描いた『望樓の決死隊』は其の後好調裡に最後の仕上げ段階に入つて居り、今月中には全部完成の見込で完成次第遲くも四月十日頃までには京城に持込まれ披露試寫會を催すが、これには東寶から演出者の今井正氏、出演者を代表して高田稔等が來城するなど種々計畫されてゐる

一般封切は四月下旬に組まれてゐるが、なほ同作品は今回のフイルム制限規定に抵觸し內地上映分は全卷九千呎餘が七千呎餘に縮少されたが、朝鮮は映畫の性質上特別に最初の豫定通り上映される

をんな春香傳

大陸劇場で上演　朝鮮軍報道部

朝鮮軍報道部の指導で志願兵制から徴兵制への進展を主題とした樂劇『ばらと旗』を上演して斯界に魁けた第一樂劇隊では四月三日(土)から五日間大陸劇場に出演、新作樂劇『をんな春香傳』を初上演する、主な配役は春香(黄寧心)道令(朴丹陽)香丹(金美通)房子(木子成豐)だが、なほ半島音盤界の名歌手王壽福が五年振りでこの舞臺に立つことになつた

文化だより

◇アジヤ復興ポスター展　四月一日(木)から六日まで三越五階畫廊で開催

結核　根本から治せ　送呈　[illegible]

錠　ルーベリ　强力　あらゆる化膿症　急性慢性淋病に　內服短期治療法

淋病は從來の姑息療法では殆んど其効がなく疼痛や排膿は減じても淋疾の消失は容易でない根治困難とさへ云はれる淋病も注射洗滌等を要せず家庭で短期間に治療目的を達する內服藥が發見された強力リベールが即ちそれである

本劑は二基性アミド劑と他の賣藥との相乘作用による効力の倍加と副作用の一掃に成功したもので單に淋病のみならず左記化膿性諸疾患に應用して驚くべき治療効果を發揮する

副睾丸炎、前立腺炎、化膿性婦人病、丹毒、膿瘍、腫物、中耳炎等

製造發賣元　竹村製藥所

家に三男二女あり　水戸光子、河村黎吉、笠智衆、三浦光子、大坂志郎、坂本武　主演　朝鮮映配提供

春に贈る東寶音樂映畫の豪華版！　音樂大進軍　愈々四月五日封切　これぞ世界の音樂映畫を席捲した日本映畫世紀の音樂祭だ！

絕讚上映中　京城劇場　京城寶塚劇場

戰ふ日本の綜合雜誌　現代　四月號

宣靈のたすくる國…山田孝雄
戰力增强と民族構造…難波田春夫
敵の戰爭目的…花見達二
決戰期の政治指導…中野登美雄
昭和政記　御手洗辰雄
讀畫樓隨筆…竹越與三郎
ミンダナオ中心說…田中末廣
先覺と思想の威嚴　出席者　佐藤通次、大串兎代夫、大智勝觀、藤內數太、野見山溫、秋山六郎兵衛　七氏縱横討論會
轉廢業の前進(豐田商工省企業局長と木暮武太夫氏對談)
土產八路軍捕虜　現地座談會
創作　敵　寒川光太郎

八十錢・書店からの定期購讀が御便利・大日本雄辯會講談社

商業登記公告

[illegible]

第一期營業報告書

[illegible]

肉親へ名提督の慈愛

元氣でお國の爲に

墨痕淋漓〃山本五十六〃

山本五十六大將からこのほど慰問文の御返事が來ました、今は時めく聯合艦隊司令長官、北はアリューシャン、南はガダルカナルの最前線まで世界に誇る我が大海軍を動かして米英撃滅を固めてゐる私達のおぢいさま、ハワイやシドニー奇襲に散つた特別攻撃隊勇士に感狀を下した山本五十六大將から同じ署名のある手紙を受けた

その一人は總督府林務課長の令孃貴海子さん、いま一人は稅務監督局佐々木査定課長のお孃ちやん康子さん、二人は共に山本大將の實姉にあたる高橋家に血すぢを引く佐藤醫專校長の愛孫達である、昨年十二月、佐藤おぢいさま宅に寄り合つた二人のお孃さんが、懷しい山本のおぢいさまが〃さぞ御國のために御苦勞あそばしてゐらつしやるでせう〃とさつそく書いたのが次のやうな慰問文だつた

〃おぢいさま、私達は山本司令長官が私達のおぢいさまであることがとても嬉しくてなりません、勇ましくお國のために戰つてゐらつしやるおぢいさまのお姿を思ひ浮べたとき、私達はお年を召したおぢいさまのお身がいつまでも御達者であることを心からお祈り申上げます、どうかしつかり戰つて下さいませ、私も一生懸命勉强致します〃

といつた可愛い慰問の手紙はその後、山本長官の手許に屆いたのであらう、このほど『山本五十六』と見覺えのある署名入りで提督から肉親の愛情の滲んだ返事が屆いたのである、その毛筆の一字一句は流石に大將の高潔、端正を偲ばせてゐる

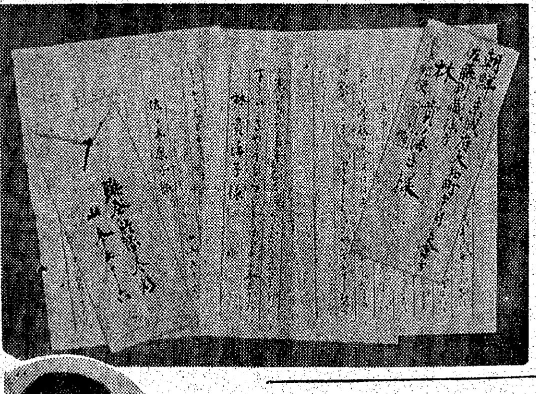

寫眞＝貴海子、康子兩お孃さんに來た山本大將の手紙と貴海子さん康子さん

大將の手紙

御手紙ありがたうございました京城は今大へんにお寒いでせうが、おぢいさまはじめ皆樣お元氣ですか(中略)康子さんも朝早くおきてお元氣で能く勉强をし、よく運動をして、丈夫に大きくなつて御國のために、つくして下さい(中略)ことしのお正月には、若い人達は爆彈のお年玉(落彈丸)を、是非、敵に贈るのだといつて、出かけた者もありました、どうぞみなさまによろしく、左樣なら

山本五十六

佐々木康子樣

お手紙ありがたうございましたあなたのお手紙は佐々木康子さんとご一緒にかいで同時にお出し下さいましたのでせうけれどどうしたのか康子さんのより後れてつきましたのでご返事もおくれましたわけです、ご免下さい、たのしい學校の冬休みにはみなさんおぢいちやまのお家へおとまりになりましてにぎやかでおもしろかつたでせう(中略)かぜなどをひかない樣にしてごべんきやうをして下さい、さやうなら

山本五十六

林貴海子樣

なほ貴海子さんは南大門國民學校四年生、康子さんは青葉國民學校三年生である

牛島の遺兒 田中總監を訪問

【東京電話】靖國の遺兒一行は去る廿六日總督府事務所を訪問したが、その際は田中總監が參內のため臨省中であつたため廿九日午前十時改めて事務所を訪問總監から親しく激勵の言葉を受けた、次で同十一時半內務省を訪問古井厚相の激勵を受け共に山崎次官から軍國の兒としての心得をやさしく諭され、非常のもてなしを受けて退出し次で上野公園その他の市內見物を行つた

秋には必ず屆出よ

來年の徵兵適齡者

晴れの榮光を擔つて半島徵兵制への準備はいま萬全を期して進められつゝあるとき、廿日附官報で兵役法關係勅令、同關係陸軍省令の改正を見、朝鮮の徵集に關する附則が八月一日から施行されることとなつた、これによると、明十九年度から內地同胞と同樣徵兵檢査をうけることゝなつたわが半島壯丁は檢査前年の十月一日から十一月卅日までの間になるべく速かに府邑、面長に對して徵兵適齡屆を提出しなければならない、また徵兵檢査の執行を受ける場合は、內地にあるものは寄留地徵兵身體檢査を受け朝鮮においては昨年十一月施行された寄留令に從つて本籍地にあるものは本籍地徵兵身體檢査を、寄留地にある者は寄留地徵兵身體檢査を受けることとなつた

必勝生活の確立方策を協議

日婦朝鮮本部理事會

日婦朝鮮本部では卅日午後一時から同本部で理事會を開催、十八年度豫算その他を附議するが、特に決戰下全會員が職場精神の昂揚を圖り、必勝生活の確立を期して生產增强および軍事援護の强化などの實踐に對する具體案について協議する

熱血たぎる鬪魂

銃劍道錬成京城大會 愈々けふ擧行

本社主催

〃一殺必殺の日本魂に燃えて全鮮銃劍道錬成京城大會は愈々けふ卅日午前八時京城運動場に莊嚴なる開會式を擧行して若き熱血たぎる〃國民武裝の祭典〃をくりひろげることゝなつた、大會の勝敗をかざる開會式は參加役員、選士及び參列者の國歌奉唱に始まり宮城遙拜、默禱、高宮本社々長挨拶、京城地方大會長生沼大佐の式辭、全鮮大會々長の訓示について田中政務總監の來賓祝辭(代讀)大會委員長永淵中佐の大會に對する注意事項をもつて閉式

愈々銃劍道錬成に入り、千五百名の中等生徒からなる集團訓練について、銃聲殷々たる重機關銃の射擊のもと、集團突擊を敢行、大會はいよ〃最高潮となる

午後に入つては互格試合が〃擊ちてし止まむ〃の鬪志を火と燃やし、教練の集合大地をつゝむ感激を移つてこれより閉會式に入り成績發表、賞品授與、生沼大佐から講評あつて護國歌を奉唱、こゝに意義ふかき京城大會の幕をとぢることゝなつてゐるなほ晴れの大會試合參加團體は左の通り

◇在鄕軍人 京城一分會、京城四、京城五、京城六、京城九、京城十二、龍山一、龍山二、龍山三、龍山四、京畿道廳、殖銀、遞信、櫻井、光熙、京城十一、京城七、京城十、京城十二、鐵路、延禧、京電、鐵道一、鐵道二、鐵道三、鐵道四、鐵道五、鐵道六、永登浦、鷺梁津、花房、山手、宮、日之出、開城、神恩、素砂、江華、水原、長湍、平澤、安城、龍仁、利川、驪州、楊平、抱川、漣川、仁造、富平、提川、陰城、忠州、淸州、槐山、鎭川、報恩、沃川、永同、丹陽、長湖、外金剛、原州、橫城、寧越、旌善、襄陽、蔚珍、春川、鐵原、平康、淮陽、三陟、金化、金城、洪川、月井、伊川、昌道、劍洗、楊口、麟蹄、三陟、華川

◇專門學校 城大、豫科、法專、京醫、高商、高工、高農、醫專、藥專、齒專、京師、師範

◇中等學校 京畿中、龍中、景福中、城東中、仁川中、開城中、京城農、京城工、京城商、京畿商、仁川商、開城商、安城農、養正中、培材中、善隣商、春川中、春川農、淸州一中、淸州二中、忠州中、忠州農、永同農、淸州農、淸州商

◇青年訓練所 京城、龍山丁子屋、朝鮮銀行、西大門、東大門、三坂、阿峴、遞信局、仁川、開城、水原、淸州郡、淸州邑、鎭川、槐山、忠州、官基、三升、春川、原州、鐵原

府議の定員改正

京城府は五十六名

府制では初めての推薦制による府會議員選擧は、全鮮廿一府のうち京城、平壤など十二府で來る五月廿一日行ふことになり推薦候補者の顏觸れは多大の注目を惹いてゐるが總督府では廿九日附で府會議員の定員規定を改正して五月の選擧から實施することになつた、改正になつた主なる點は明治四十四年法律第卅號の府制中府會議員の定數を規定した第八條を改正したもので、結果として京城府は現在六十九名の定員が五十六名になり釜山平壤が一名增員になるだけで他は一、二名づゝ減ることになる、改正の要點及び各府の新府議員數は次の通りである

一、人口五萬未滿二四人二、人口五萬以上十萬未滿三〇人、人口十萬以上廿萬未滿三二人四、人口廿萬以上三六人、人口廿萬を超ゆる府においては人口十萬を超ゆる府においては人口五十萬を超ゆる府において人口廿萬を超ゆる每に議員四人を增加し六十人を限度とす

▲印は(五月廿一日總選擧實施府)

	現行	改正
▲京城府	六九	五六
釜山府	三九	四〇
▲平壤府	三九	四〇
▲新義州府	三三	三二
▲鎭南浦府	三〇	二八
海州府	三〇	二八
▲仁川府	三三	三二
▲開城府	三〇	二八
▲木浦府	三〇	二八
▲群山府	三〇	二八
光州府	三〇	二八
大田〃	三〇	二八
全州府	三〇	二八
▲元山府	三〇	二八
▲馬山府	二七	二八
晋州〃	二七	二四
▲大邱〃	三六	三六
▲咸興〃	三〇	三二
淸津〃	三六	三六
羅津〃	二四	二四
城津〃	三〇	[illegible]

"よく集まつたネ"

板垣軍司令官 『經濟建設展覽會』へ

總督府商工獎勵館の開設廿周年を記念して殖產局では廿七日から四月九日まで『生產力增强大東亞經濟建設大展覽會』を開催、第一會場では地下資源や電力の重要性を說明し、第二會場では鑛產、木材、工藝品或は輸送を決する鐵道の重要を强調、第三會場では南方輸出品及び輸入品の展示、第四會場では共榮圈內の面積、人口、產業、文化、風俗等を紹介するなど戰ふ半島の全貌を明示するはもとより大東亞共榮圈內の南方各友邦の逞しい經濟力建設譜を豪壯な大繪畫で……

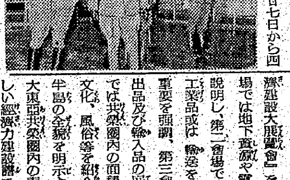

……心を示す、敵米英の艦艇や航空機の寫眞に『よく集まりましたね』と係員の苦心と努力を讃へ第一會場から第四會場まで熱心に巡つた板垣將軍は『感心しましたね、大層興味深く見ました』と係員の勞苦を搞ひ陳列室で小憩の後同五時廿分退場した

【寫眞＝參觀する板垣軍司令官】

案內の山地館長の說明に〃ウムウム〃と頷きながら統計模型、現物、ヂオラマ、寫眞その他の陳列品を丹念に見廻り或は疑問を質すなど共榮圈建設へ深い關心を示す

米穀

新古通帳持參の事

配給所の切換制一日から實施

京城府の米穀配給制がいよ〃四月一日から切り換へられる百廿萬府民へのお米配給の總元締である京城府糧穀配給組合では、適正配給を期するため米穀配給機構の改革について所管局並に各警察の協力を求め準備を進めてゐたが、このほど諸般の準備を完了したので、いよ〃四月一日から新たに指定された配給所から配給させることになつた

新配給所は本町、城東、東大門、鍾路、西大門、龍山、永登浦の各警察署管內を合せて二百廿一ケ所で配給區域は二百廿一地區、一配給所平均の世帶數は九百十二戶八口五千二百七十七人となつてゐる

この畫期的な配給機構により現在約六百を算へる府內の米穀業者は約四分の一の二百二十二人に整理統合されるが、これらの營業者は從來の營業實績を基準として新組合が補償し、さらに轉廢業についても積極的な指導、支援をすることになつてゐる

なほ配給機構の改革に伴ふ切換米は組合より各業者へ相當數量を既に配給してゐるので、一般需要者は一日から新通帳に古通帳を必ず持參して配給を受けるやう組合側で希望してゐる

新配給所の從業員は配給所主任二百十二人以下千三百人である、各警察署管內別の配給所數並に配給地區は左の通り

▲本町署廿一ケ所▲城東署廿七▲東大門署四十二▲鍾路署廿九▲西大門署廿五▲龍山署四十六▲永登浦署廿二

配給地區及び配給所 (括弧內は舊店)

本町署管內 ▲第一(吉野町吉野商店)吉野町一、二丁目、古市町▲第二(藥業町京城精米所)御成町、南大門通五、藥業町、南米倉町一丁目▲第三(南米倉町新設)南大門通三、四丁目、南米倉町▲第四(北米倉町大東精米所)長谷川町、南大門通二、北米倉町、太平通二▲第五(米倉町岡部商店)武橋町、太平通一、黃金町一▲第六(旭町永田精米所)旭町一、二丁目▲第七(本町東陽米穀店)南山町一、二、旭町三、本町一▲第八(明治町久田商店)明治町一、二、南山町三▲第九(長橋町精米所)長橋町、水下町、三角町、南大門通一、黃金町二▲第一〇(黃金町日昇商會)笠井町、……▲第一三(大和町矢野商店)大和町二、三▲第一四(櫻井町甲村精米所)櫻井町一、二、本町四▲第一五(黃金町順興商店)林町、黃金町四▲第一六(黃金町土屋商店)芳山町、冊橋町、黃金町五▲第一七(花園町花園公設市場)初音町、花園町、本町五▲第一八(並木町黑澤精米所)並木町、新町▲第一九(光熙町光明精米所)黃金町六、光熙町一▲第二〇(光熙町永光精米所)黃金町七、光熙町二▲第二一(西四軒町藤井商店)東四軒町、西四軒町

城東署管內 ▲第一(沙斤町沙斤米穀店)沙斤町▲第二(杏堂町天明米穀店日興商會)杏堂町▲第三(廣熙町金用熙商店)廣熙町▲第四(金湖町光興米穀店)金湖町新部落▲第五(金湖町金湖米穀店)金湖町本部落▲第六(玉水町金本商店)玉水町▲第七(新堂町漢昌米穀店)新堂櫻ケ丘南町會▲第八(新堂町大旺商會)新堂櫻ケ丘仲町會▲第九(新堂町仁興商店)新堂櫻ケ丘文化町會▲第一〇……新堂櫻ケ丘鞍町會▲第一一(新堂町文化屋精米所)新堂町漢江水源地、新堂櫻ケ丘……▲第一二(新堂町新堂町公設市場)新堂町南、中、北町會▲第一三(新堂町燈信商會)新堂町西町會▲第一四(新堂町日新精米所)新堂町東町會▲第一五(新堂町東新米穀店)新堂町第一區第二町會▲第一六(新堂町原元米穀店)新堂町第一區第三町會(南泉、蓮花、西泉區)▲第一七……新堂町第一區第一町會(東泉、黃鶴、新堂區)▲第一八(上往十里西原商店)上往十里西町會(第四、八、九、十一、十二、十三、十四區)▲第一九(上往十里松山商店)上往十里西町會(第十區)▲第二〇(上往十里町石本商店)上往十里東町會(第西六、七、東八、九區)▲第二一(上往十里町裕常社精米所)上往十里東町會(第西一、二、三、四、五、東六區)▲第二二(下往十里町元興米穀店)下往十里西部町會(第四、五、七區)▲第二三(下往十里町永成精米所)下往十里西部町會(第一、二、三區)▲第二四(下往十里町順千米穀店)下往十里中區(第六、八、九、十區)▲第二五(下往十里町東洋精米所)下往十里中區(第十一、十二區)▲第廿六(下往十里町元興米穀店)下往十里東部町會(第十三、十四、十五區)▲同出張所(下往十里町大興米店)下往十里東部町會(第十六、十七、十八區)▲第二七(馬場町星本商店)馬場町

東大門署管內 ▲第一(回基町同原米穀店)里門町、回基町▲第二(祭基町東信精米所)祭基町▲第三(典農町大興精米所)典農町(第七、八、十二、十三、十四、二十一區)京農町、鍾道區▲第四(典農町金田商店)典農町(第九、七、十一、十五區)▲第五(踏十里町金本商店)踏十里町▲第六(馬場町高元商店)新馬場町▲第七(洞祭里町東信社)洞祭里町▲第八(鍾岩町金本商店)鍾岩町▲第九(祭基町中山米穀店)祭基町▲第一〇(龍頭町德興商店)龍頭町▲第一一(安岩町長谷川商店)安岩町、第一町會▲第一二(安岩町東仁商店)安岩町、第二町會▲第一三(敦岩町敦岩商店)敦岩町第四町會▲第一四(敦岩町崔賽益商店)敦岩町第二町會▲第一五(敦岩町崔龍金商店)敦岩町第三町會▲第一六(敦岩町高興商店)敦岩町第一町會▲第一七(敦岩町山森米穀店)敦岩町第五町會▲第一八(敦岩町新設)敦岩町第六町會▲第一九(新設町興信商店)新設町第三町會第四▲第二〇(新設町德興商店)新設町第三町會第五▲第二一(新設町平山商店)新設町第二町會▲第二二(新設町順豐設穀店)新設町第一町會第二▲第二三(新設町光泰米穀店)新設町第一町會第一▲第二四(崇仁町松岡米穀店)崇仁町第五、六、七、八區▲第二五(崇仁町崇仁商店)崇仁町第一、二、三、四區▲第二六(昌信町岩谷米穀店)昌信町第四町會▲第二七(昌信町金田商店)昌信町第二町會▲第二八(昌信町安田商店)昌信町第三町會▲第二九(昌信町淸美精米所)昌信町第一町會▲第三〇(鍾路六丁目本商店)鍾路六丁目▲第三一(忠信町新木商店)忠信町▲第三二(孝悌町安東商店)孝悌町▲第三三(鍾路牛島商會)鍾路五丁目▲第三四(仁壽町後藤精米所)蓮池町、鍾路四丁目、仁壽町▲第三五(花洞町敦谷商店)花洞町、蓮池町▲第三六(蓮建町東西商會)梨花町、蓮建町▲第三七(明倫町新設)明倫町四丁目、東崇町▲第三八(明倫町金澤商會)明倫町一、二、三丁目▲第三九(惠化町惠化商會)明倫町一丁目▲第四〇(惠化町中村屋)惠化町▲第四一(城北町長和商店)城北町第一町會▲第四二(城北町吉永商店)城北町第二町會

鍾路署管內 ▲第一(長沙町大綜米穀店)長沙町、觀水町▲第二(授恩町元興商店)鍾路三丁目、授恩町、敦義町▲第三(臥龍町碧和商會)薰井町、臥龍町▲第四……▲第五(益善町松永商店)益善町、臥龍町、雲泥町▲第六(樂園町鍾路米穀商會)樂園町、慶雲町▲第七(堅志町鍾路精米所)堅志町、寬勳町▲第八(公平町安永精米所)仁寺町、公平町▲第九(貫鐵町松永屋)鍾路二丁目、貫鐵町▲第一〇(瑞麟町米穀店)瑞麟町、淸進町、鍾路一丁目▲第一一(中學町千鶴基米穀店)中學町、壽松町、光化門通▲第一二(昭格町昌成米穀店)松峴町、司諫町、昭格町▲第一三(齋洞町齋洞精米所)齋洞町、安國町▲第一四(苑西町桐下商店)苑西町▲第一五(桂洞町相信商會)桂洞町▲第一六(嘉會町天和米店)嘉會町▲第一七(花洞町福井商店)花洞町、八判町、三淸町第二町會▲第一八(三淸町三星米店)三淸町第一町會▲第一九(西大門町和成精米所)西大門町一、二丁目▲第二〇(唐珠町永信商會)唐珠町、都染町▲第二一(內需町東洋商會)內需町▲第二二(積善町精米穀店)積善町、內資町▲第二三(通義町三星米穀店)通義町、體府町▲第二四(通仁町通仁町公設市場)昌成町、孝子町▲第二五(孝子町安興商店)淸雲町、宮井町、新橋町▲第二六(玉仁町玉仁商會)樓上町、玉仁町▲第二七(積善町昭一精米所)樓下町、通仁町▲第二八(弼雲町福成商會)弼雲町▲第二九(社稷町關賛圭商店)社稷町

西大門署管內 ▲第一(西小門町松浦精米所)西小門町、和泉町、貞洞町▲第二(美芹町永一精米所)竹添町一、美芹町、義州通一、二、蛤町▲第三(中林町日出精米所)中林町▲第四(蓬萊町天一精米所)蓬萊町二、三▲第五(蓬萊町崔精米所)蓬萊町四、一町會▲第六(蓬萊町朴鼎淳米穀店)蓬萊町、第一町會▲第七(竹添町京興精米所)竹添町三、北阿峴町▲第八(北阿峴町光星商店)北阿峴町(第六、七、八、九、十、十一、十二區)▲第九(北阿峴町延禧商店)北阿峴町(第一、二、三、四、五區)▲第一〇(冷泉町高陽精米所)竹添町二、冷泉町▲第一一(橋南町漢興精米所)松月町、橋南町、本洞町▲第一二(天然町新豐米店)天然町、玉川町▲第一三(館洞町館洞町公設市場)館洞町第五區、七區の一六三番地▲第一四(館洞町本商商店)館洞町第六區、七區の七、十二、五番地▲第一五(橋北町北一精米所)紅把町、橋北町▲第一六(杏村町金原商店)杏村町、第一區町會▲第一七(杏村町恒產商會)杏村町、第二區町會▲第一八(峴底町金昌精米所)峴底町、第一町會▲第一九(峴底町村島商店)峴底町、第二町會▲第二〇(峴底町第一商會)峴底町、第三町會▲第二一(弘濟町崔興商店)弘濟町▲第二二(弘濟町李珍吉商店)弘濟町▲同出張所(新營町金澤商店)新營町▲同出張所(付岩町柳成商會)付岩町▲第二三(大峴町進興商店)大峴町、奉元町、新村町▲……

龍山署管內 ▲第一(漢南町漢江精米所)漢南町▲第二(普光町普光精米所)普光町、普山町▲第三(西氷庫町東乙文商店)西氷庫町、東氷庫町▲……[illegible]……▲第二四(老姑山町延禧精米所)老姑山町、滄川町▲同出張所(延禧町延禧商店)延禧町……▲第二六(阿峴町元興精米所)阿峴町第一區第一……▲第二七(阿峴町大新精米所)阿峴町第一區第四町會……▲第二八(阿峴町花配給所)……▲第二九(阿峴町林原米穀店)阿峴町第三區第三(第六、七區)▲第三〇(阿峴町府營米店)阿峴町第三區(第一、二、三、八區)▲第三一(阿峴町三山商店)阿峴町第三區第二(第四、五區)▲第三二(孔德町孔德精米所)孔德町西部……▲第三四(新孔德町大泉米穀店)新孔德町第一町會▲第三五(新孔德町大昌精米所)新孔德町第二町會▲第三六(桃花町秋穗米穀店)桃花町、東部町會▲第三七(桃花町文化精米所)桃花町南部町會▲第三八(桃花町東美精米所)桃花町西部町會▲第三九(麻浦町信一精米所)麻浦町▲第四〇(龍江町東亞米穀店)土亭町、龍江町▲第四一(龍江町龍江精米所)龍江町▲第四二(大興町東亞精米所)大興町……[illegible]

永登浦署管內 [illegible]

府民錬成道場

五月中旬に開場

府では府民の修錬道場として青葉町修養團朝鮮本部を借り受け五月中旬開場する、なほ錬成に際しては修養團主幹を招聘する豫定であり目下總本修養團企畫部長は交涉のため東上中である

また錬成は町聯盟組長を中心としたもの、職域の中堅指導者を集めたもの、府吏員のみによるものなど三つに區分し一團體二日乃至三日間錬成を行ふ

新發足する府民館食堂

廢止か府營かを危ぶまれてゐた府民館食堂は、豫てから濱田府理事の許で硏究中であつたが改めて四月一日から新契約の下に從來の經營者田島重吉氏に委任することになつた

然し條件としては同食堂が飽くまでも府民を本位に大衆食堂としての活躍を期待して、殊に地下食堂には五十錢程度の大衆食を獎勵し階上食堂は從來通りの經營法を認めるが、これも府民側に一層工夫させて特に大會食の申込みには米穀の特配を行ふこと、また現在よりも器物の改善、料理人、從業員の入替も命じ名實共に府民の食堂として再出發させることになつた

府議懇談打合會

京城府では廿九日午後府會議員を招いて次の四項目に依り懇談打合會を開催、諒解を求めた

監制實施の經緯に關する件▲事務所の位置及假建物等に關する件▲事務所經費の經理及び豫算追加に關する件▲交通稅に關する件

矢部警部補母堂 京畿道經濟警察課矢部警部補母堂コトさんは京城自宅で療養中廿七日午前十時逝去、享年六十二、葬儀は廿九日午後三時から東本願寺で執行

本社寄託獻金

=廿八、九日扱=

國防獻金

【陸軍】▲三十圓東京市澁谷區代々木山谷町二九三判治方龍山文治▲六圓八十錢……▲八十四錢京城府新設町一三二ノ一〇六鄭四龍▲八十二錢京城府杏村町二一〇ノ四八九朴千惠貞▲四十圓京城府新設町一二三ノ一〇四松原在山

【海軍】▲卅圓東京市澁谷區代々木山谷町二九三判治方龍山文治▲廿四圓七十九錢宣川邑南山國民學校後援正寺▲十一圓七十五錢水原烏山面烏山國民學校竹田重幸▲五圓四十錢宣川邑南山國民學校兒童一同▲一圓五十九錢宣川邑南山國民學校山口秀則

恤兵金

【陸軍】▲三圓廿七錢京城府觀水町一四二長田富子外二名

累計【國防獻金】八十八萬六千百二十九圓四十二錢【恤兵金】二十三萬二千八百十三圓七十一錢

總合計 百十一萬八千四百九十三圓十三錢

東京無線技術學校 無線技術 生徒募集

富士レインコート 正絹 晴雨兼用 全鮮百貨店及著名服裝店ニアリ 製造元 富士被服製造工業所

新製品のアキバ徽章 徽章 旗 各學校徽章・記章・社章・マーク・メダル・組合徽章・商標入・御用品一式 アキバ徽章旗商會出張所 京城府……

パピリオ クレーム三種、AとBとCあり。粉白粉十二色(新しい肌色四種) ほゝ紅十二色 口紅八色 東京麻布本村町 伊東化學研究所

汽機 汽罐附屬機械工具 バルブ コツク ポンプ繼手 藤花印 米印 煖房・給水用品 ラヂエーターバルブ スチームトラップ 大阪市西區本田三番町一七 安藤商會

日本高等無線科學校

食物だけでは不足! 毎日一球で補給! 發育盛りの子供は多量のビタミンADを必要とします 殊に今は食物だけでは榮養を充分に攝れませんから、本劑を與へてAD補給に心がけませう! 二百球 二圓五〇 糖衣理研ビタミンAD球 株式會社 玉置商店

大矢家御用達 ニシヤマ葬儀社

父秀信儀永々病氣中の處藥石効無く本日正午永眠致候就而生前中の御厚誼を拜謝し此段御通知申上候 昭和十八年三月廿九日 男 大矢博 澄子 毅

ワキガ 自宅療法說明書差上ます を治すには今が一番好い時期です 野村久子

守町長及守衛募集 朝鮮油脂株式會社 總務課

株式名義書換停止公告 昭和十八年三月 原州林產株式會社

京城美術工藝生徒募集

液体の婦人藥 冷え症 頭痛、月經痛、肩こり、腰下腹痛、ヒステリー等の婦人病一切に數百年前より家傳秘藥として高貴薬を用ひた新藥方を配劑せる液劑 三省調血精 玉置商店

東新商工事修學館生徒募集

性病科專門 洪震求醫院

ケイコーミシン 最優秀國產 京城 仁川 京工ミシン株式會社

京城都藥房林藥 惡性の淋疾 獨特秘 都藥房

頭をよくせよ 昭和學會

朝鮮火災 火災保險 運送保險 海上保險 京城府太平通

輸出委託契約書紛失廣告

ますらを 体位向上 强力な榮養劑 健康を丈夫に 三百錠一八〇 千錠五、四〇 大阪市 中西武商店

目覺し日婦の活躍
あと二日、供出の赤誠最高潮

廿九日午後一時を期して南山本願寺廣場に殺到する日婦各町支部獻納部隊の獻納品は最高潮に達した、トラックに、リヤーカーに長蛇の列を作つて續々獻納金屬の積降し作業が行はれる、南山、本町二丁目町會の八百點を初め今日一日に府内百四十四町會の中、約六割が獻納され『非常な成績です、後二日で大體終了の豫定です』と京城府日婦支部でも大喜び、要所は各町婦人會交替の茶の接待があり夜間は本町警防團奉仕の不寢番が立つ熱心さ、後二日で總數四萬點に達すれば荷造りして内地方面へ送られる

寫眞＝赤誠の金屬供出（左上）南山本願寺に於ける獻納品の山（同中）明治町日婦分會の獻納行列（同下）蓬萊四分區の獻納部隊（右上）漢江通日婦部隊（同中）鮮美會の花器獻納（同下）仁旺町日婦分會の活躍

獻納の行列十數町

京城府内の大日本婦人會員の銅、眞鍮獻納運動は白熱化され『銃後に打出す一彈』を今ぞ一箇でも多く供出しようとの熱意は廿九日に至つて頂點に達し、日婦各町分區では午前中金屬の出荷會を行ひ、正午昭和通三越横から若草町入口に至る延々十數町に及ぶ獻納行列の壯觀を呈した、中にも半島婦人の多い府内孔德町四丁目では分區長富岡千代さんほか五百名が眞鍮食器を入れた籠をズラリと頭にのせて見事な整列を行つた、漢江通二丁目、仁旺町會がトラックで運んだほか本町、櫻井町、大和町二、三、黃金町三、若草町、岡崎町、新町、北米倉町、明治町、團成町等數十町會に及ぶ日婦會員が長い行列を作つて本願寺の獻納祈念式場へ繰込んだ

鍾路署へ寄託

廿九日鍾路署へ寄せられた獻金は左の如し

十四圓仁寺町一一永渡資氏▲廿五圓蓮建町九三九谷良一氏▲十九圓九十四錢並に眞鍮器十二點苑南町七二松本鶴松氏▲二圓卅三錢製花町九〇山本良子さん▲卅八錢苑南町一七六松寺宏子さん▲眞鍮器十七點崇仁町六七ノ二宋川長俊氏▲同三十三點並に古貨目六十六枚安國町一三一ノ七池澤順氏▲同十七點明倫町三ノ一四一羅春弘氏▲十二圓清進町一三五金玉順氏▲百圓觀水町七一李點龍氏▲四十三圓貫鐵町七四新井尙南氏▲四十三圓六十五錢水標町八五佐久間克氏▲五圓七十三錢授恩町一九〇[illegible]

トラックに滿載
仁旺町分會の赤誠

鍮、眞鍮、錫等の金屬回收品應召に一點も漏らすまいと供出は日を追うて激增してゐるが、府內西大門區[illegible]、玉川、樓上、樓下の五ケ町から成る日婦仁旺町分會ではかねて管內愛國班を總動員して供出に努めた結果、銅、眞鍮の火鉢、花瓶を初め床置物、食器類約三千點を回收廿九日數トラック一台に山と積み込んで海軍武官府へ獻納した

花器五十七點
鮮美會の獻納

府內大和町鮮美會では會員一同が持ち寄つた花器五十七點を獻納することになり廿九日午前十時西田秀邑（本名道子）さんほか會員廿名が府內京城ホテルで『お別れの會』を擧行、たゞちに海軍武官府へ獻納した

三坂通分會

日婦三坂通分會では中馬分會長以下全會員が協力して金屬回收運動をはじめ、眞鍮器から佛具など三千點を供出、廿九日午後二時海軍武官府へ獻納した

學費を節約
東大門署寄託

東大門町六ノ二三[illegible]川英達君は弟郷英秀君と妹荃子ちやんを連れて廿九日東大門署を訪れ、學費を節約して貯めた金四圓六十錢の可愛い獻金手續を取つた、なほ同日の獻金は次の通り

十勇士靈前へ
鳥人から香奠

勇烈鬼神も哭く第二次特別攻擊隊故海軍中佐秋枝三郎氏以下十勇士の輝く戰果に感激した京城府[illegible]五二朝鮮航空事業社々長愼鏞頊氏は『よくやつて下さつた』と英靈への感謝と感激を籠めた金三百圓を十勇士の靈前へと廿九日本社へ寄託した

西大門署寄託

廿九日西大門署に寄せられた獻金 二圓五十一錢阿峴町三二六ノ九金子甲順▲三圓五十一錢蓬萊町四ノ九一岡本信秀▲廿五圓竹添町一六七ノ四韓順烈▲眞鍮器卅一點恩平面弘濟外里七三岡本濟福▲同十一點和泉町一ノ一金天晃▲同四十點峴底町四六ノ五七八安定勝一

愛國機の基金へ
江原道の生徒、青年隊員

江原道內の諸學校職員並に生徒一同は大東亞戰爭以來、學用品の節約、勤勞等で得た貯金と、同道青年隊員一同が、勤勞奉仕で得た貯金との合計が五萬圓に達したので同道原田學務課長が廿九日軍愛國部を訪れ、愛國飛行機基金として獻金した

簿記珠算講習會

府內朝鮮實業俱樂部では簿記の講習會を來る四月十四日から同廿四日まで總督府圖書館講堂において開催、また珠算講習會を四月十六日から五月七日まで同所で開催するが、同講習會共時間は午後七時から九時まで二時間づつである

府聯盟機構改革
下意上達の完成へ

京城府では卅日午後二時から府廳四階委員會議室で新しい規約、規程決定のため國民總力京城府聯盟理事會を開催、聯盟機構改革に關して審議を遂げることになつた、從來は上から下へ命令式に降つた各種の聯盟運動を今後は改めて民間の力を利用、逆に下から上へ總力運動を實踐し民間の聲を充分採入れるといふのが規約改正の主旨であり、同時に四月一日から新設する各出張所に聯盟支部を設けて町聯盟の上に置くことなど府民總力運動の再出發に新方向を求めることになつた、なほ四月一日から實施の定例府、同支部、町聯盟の新規約及び規程は次の通り

府聯盟規約

第一條　本聯盟は國民總力京城府聯盟と稱す、本聯盟の事務所は京城府廳內に置く

第二條　本聯盟は國民總力朝鮮聯盟の趣旨綱領を體し其の實踐事項の具現に邁進するを以て目的とす

第三條　本聯盟は京城府に於ける全國民及參加團體を以て組織す

第四條　本聯盟は國民總力京畿道聯盟に屬し町聯盟及び參加團體を統轄す

第五條　本聯盟に左の役員を置く　會長一名、顧問一名、參與若干名、理事若干名（內五名を常務理事とす）參事若干名

第六條　會長は京城府尹を以て之に充つ、會長は本聯盟を代表し本聯盟の事務を總理す、會長事故あるときは會長の指名したる理事之を代理す

第七條　顧問及び參與は學識名望ある者の中より會長之を委囑す、顧問は會長の諮問に應ず參與は本聯盟の企劃、活動に參與す

第八條　理事は京城府に於ける部長、調査室主幹、國民總力課長、事務所長、各警察署長及び學識經驗ある者の中より會長之を委囑す、理事は理事會を組織し本聯盟の重要事項を審議す、常務理事は會長の命を承け事務を處理す

第九條　理事會は會長之を招集す、理事會の議長は會長之に當る

第十條　參事は理事を補佐し事務の執行に參與す

第十一條　役員にして官公吏たる者以外の者の任期は一年とす、但し再任を妨げず

第十二條　本聯盟に總務部、鍊成部、經濟部、防衞部の四部を置く

第十三條　各部に部長を置き理事中より會長之を命ず、部長は會長の命を承け部務を掌理す

第十四條　總務部は總力運動の企劃、宣傳その他、他部に屬せざる事項を掌る

第十五條　鍊成部は國民鍊成に關する事項を掌る

第十六條　經濟部は經濟及び貯蓄に關する事項を掌る

第十七條　防衞部は防空、防諜、防共、防犯、防護及び衞生に關する事項を掌る

第十八條　本聯盟に必要あるときは有給職員を置くことを得、前項の職員は會長之を任免す

府聯盟支部規程

第一條　京城府事務所管轄區域毎に國民總力京城府聯盟支部を置く

第二條　支部に左の役員を置く　支部長一名、部長二名、總力委員若干名

第三條　支部長は事務所長を以て之に充て其の他の役員は支部長の推薦により會長之を委囑す、役員の任期は官公吏を除き一年とす、但し再任を妨げず

第四條　支部長は會長の指揮を承け支部の事務を管理す、支部長事故あるときは支部長の指名したる部長之を代理す、部長は支部長の命を承け部務を掌理す

第五條　支部に總務部、防衞部を置く、總務部は庶務、企劃、宣傳、その他防衞部に屬せざる事項を掌る、防衞部は防共、防犯、防諜、防空及び衞生に關する事項を掌る

第六條　防衞部に副部長及び防空部員を置き會長之を委囑す

町會聯盟規約

第一條　本聯盟は國民總力朝鮮聯盟〇〇町會聯盟と稱す、本聯盟の事務所は町會事務所內に置く

第二條　本聯盟は國民總力朝鮮聯盟の趣旨、綱領を體し其の實踐事項の具現に邁進するを以て目的とす

第三條　本聯盟は町會內に於ける全國民及び團體を以て組織す

第四條　本聯盟は國民總力京城府聯盟に屬し愛國班及び團體を統轄す、聯盟員凡そ十戶內外を以て一愛國班（以下單に班と稱す）を組織し概ね十班を以て組を組織す

第五條　本聯盟に左の役員を置く　理事長一名、副理事長二名又は三名、理事若干名、參與若干名、組長若干名

第六條　理事長は町會總代を以て之に充つ、理事長は本聯盟を代表し本聯盟の事務を統理す、副理事長は理事長を補佐し理事長事故あるときは理事長の指名したる副理事長之を代理す

第七條　理事は町會の會計役、監事、各部長を以て之に充て本聯盟に關する事務を掌理す

第八條　參與は理事長の諮問に應ず、理事長之を委囑す

第九條　組長は班長之を推薦し理事長之を指名す、組長は理事長の命を承け組內各班の事務を處理す、組長事故あるときは組長の指名したる班長之を代理す

第十條　役員は名譽職とし其の任期は二年とす、但し再任を妨げず

第十一條　本聯盟に總務部、經濟部、防衞部の三部を置く

第十二條　各部に部長を置き理事中より理事長之を指名す、各部に副部長一名を置き特に防衞部には防空專任指導員六名以內を置く、部長事故あるときは副部長之を代理す、部長は理事長の命を受け部務を掌理す

第十三條　總務部は庶務、企劃、宣傳その他他部に屬せざる事項を掌る

第十四條　經濟部は物資配給、消費規正及び國民貯蓄に關する事項を掌る

第十五條　防衞部は防空、防諜、防共、防犯、防護及び衞生に關する事項を掌る

第十六條　愛國班には班長を置き班員之を推薦し理事長之を指名す、班長は理事長の命を受け班の事務を統理す、班長事故あるときは班長の指名したる班員之を代理す

第十七條　本聯盟は左記に依り毎月常會を開き總力運動の實踐を期す、總常會毎月八日、組常會毎月八日、町常會毎月九日、愛國班常會毎月十日、總常會は全戶（團體にありては代表者）集會し理事長の司會により之を開催す、町常會は理事、組常會は組長、班長、班常會は班員集會し町常會は理事長、組常會は組長、班常會は班長之を司會す、常會は毎月定例日にこれを開催するの外必要に應じ隨時開催す

ラヂオ　30日

朝　七・〇〇『日華貢の提攜』衆議院議員神尾茂▲八・三〇（城）大日本銃劍道振興會京城地方錬成大會實況―京城運動場より中繼▲一一・〇〇（城）國民學校放送物語『航空母艦戰記』

晝　〇・三〇吹奏樂　一、行進曲『輝く東亞』二、組曲『朝鮮風景』三、『春の微笑』日本放送吹奏樂團▲一・〇〇朗讀『子供の生活』

夜　六・〇〇少國民の時間對話『伊集院五郎元帥』▲六・三〇（城）第一線將兵の勞苦に報へる道（朝鮮語）（咸興、大邱を除く）明倫專門教授安寅植、戰爭と國民生活（朝鮮語）（咸興）咸南道商工課長江原龍三、總力戰と國民錬成（朝鮮語）（大邱）陸軍中佐南忠治▲七・三〇國民政府還都三周年記念日華交驩放送▲八・〇〇（城）農村慰安の夕（一）マンドリン合奏　京城マンドリン合奏團（二）短篇劇『ふるさと』（三）奏鮮民謠（錄音）▲九・〇〇（城）奇談（朝鮮語）（城）農村劇（朝鮮語）『柳苗』

大いなる祭【108】
中野實（作）　三芳悌吉（繪）

犧牲者（六）

歐大鑿夫妻を上海へ送る打合せに、荷造り萬端を濟ませ男を伴ひ、歐大鑿の隱れ家を訪れた美々は料理人部屋からあわてゝ飛び出して行く鑿の擧動にふと不審を抱いたのだつた。落つきのない目付、浮はついた足許、危い場所を數多く踏んできた美々には、一目で何か臭いと直感するものがあつた。で、とるものもとりあへず、裏門から連れの男と二人一緒にすぐ鑿の後をつけ、河南の居酒屋で醉ひつぶして、今、ぐるぐる巻きにしてあると云ふのだつた。

『それは御手柄だ。すぐ誰かに行つて貰ふから、逃がさないやうに注意してくれたまへ』

電話をきつて、井關がすぐその手配の打合せをしてゐるところへ、急を聞いて馳けつけた陳市長に助けられながら、紙のやうに青白い顏色をした歐大鑿が、うつろな目で空間を眺めたまゝ這入つて來た。

井關は紳士的な態度で、

『歐閣下、まことにこちらも遺憾千萬でした。奧樣の御逝去を衷心よりお悔み致しますと同時に、深くお詫びいたします』

と誠意をこめて挨拶すると、歐大鑿は悲痛な色を漲らせながら、

『いや、井關さん、あなたの罪ではありません。私は現に劉君から重慶側が手を廻して、わたしの食事に毒を入れさうだと聞かされた時、大聲で笑つたのだ。重慶にはわたしの友達がゐる。みんな親友だ。わたしを助け出さうといふ計畫こそあれ、私を暗殺しようなどとは夢にも思はなかつたのだ。いや、わたしはかまひません。誰はれの不肖を恥へばわたしは同志蔣介石のために死を思つただらう。しかし妻を、蔡鍇をいつたい何故に殺さうとしたのだ。惡魔の仕業だ。惡魔の所業だ』

歐大鑿は激昂して鬢の毛をかきむしり、どかりと長椅子に身をなげかけた。

『閣下、お察し申します。重々お察し致します。閣下の仰有る通りであります』

陳市長も悄然として涙ぐみながら、歐大鑿を慰めた。

『子供と一緒でなければと言つて、香港を脫出したがらない蔡鍇を、蔣委員長の命令だと說いてわたしは香港をつれ出したのだ。ところが、保護の責任を負つた重慶は二人の子を見殺しにしてゐる。わたしはそれも中國の爲といふ美名にかくれて、蔡鍇に一言の不平も不滿もいはせなかつた。死ぬまで、死ぬ間際まで、だから蔡鍇も一言も子供についていはなかつた。そしてもう駄目だと知つた時―』

歐大鑿は嗚咽にむせんで、

『だが、このわたしの苦しみに對して重慶は何をしたか、わたしから子供を奪ひ、そして今度は妻さへも奪つていつたのだ。捕虜になつた歐大鑿にはもう一片の中國魂さへないと思つてゐるのか。わたしは今の今まで重慶政府のために忠節を盡して來た。それこそ本當に中國の爲と我と我が身にいひきかせて來た。しかし……。もう重慶はわたしを捨てたのだ。わたしは必要でない。捕虜の歐大鑿には何の値打も認めない。たゞ邪魔だから殺さうとする。殺すもいい。毒一服、短銃一つ。何故僕と一緒にわたしにあたへてはくれなかつたか……。さうしたらわたしは喜んで死ぬ。歐大鑿は死を懼れる者ではない。日本の兵士のやうにわたしも潔くいさぎよく死ぬことの出來る男なのだ』

歐大鑿は口をつぐんだ。が、やゝあつて靜かに陳市長をふりかへりながら、

『陳さん、重慶は亡びます。きつと亡びます。道のない國は必ず亡びます……』

雄飛する体力！ この綜合榮養劑から！
ミツワ肝油ドロップス
一顆ごとに濃度AD始めBカルシウム造血素等を正確に含有します
發賣 ミツワ石鹼本舗

三月一日抽籤

戰時債券當籤番號表（其ノ五）

（番號表中太字ハ回別、括弧內ハ割增等級並金額）

（大藏省・日本勸業銀行發表）

債券 報國 11
割增金（四等）五圓券拾圓　五圓券拾圓
63243
63265 63441 63456 63467 63470 63478 63617 63663 63696 63707 63736 63802 63948 63951 64021 64102 64250 64255
64277 64280 64418 64552 64556 64800 64837 64886 64919 64985 65014 65061 65150 65288 65379 65429 65453 65511
65577 65628 65776 65857 65891 65915 66023 66105 66434 66716 66729 66786 66903 67023 67039 67059 67430 67491
67729 67759 67815 67821 67872 67908 68112 68116 68166 68188 68219 68265 68350 68370 68518 68594 68749 68753
68754 68813 68891 68901 68959 69026 69036 69051 69059 69069 69260 69282 69372 69392 69531 69627 69652 69730
69739 69873 69913 69933 70119 70179 70183 70302 70362 70382 70424 70430 70648 70750 70802 70951 71071 71081
71183 71212 71223 71360 71442 71605 71680 71786 71790 71834 71875 72002 72069 72103 72224 72289 72380 72404
72450 72463 72479 72569 72573 72614 72640 72658 72853 72859 72877 72947 72985 73057 73123 73124 73431 73452
73662 73707 73828 73936 74000 74090 74111 74121 74206 74260 74301 74351 74356 74394 74525 74701 74716 74718 74761 74888 74995 75041 75119 75138 75248 75268 75273 75294 75362 75377
75515 75645 75894 75924 75936 75965 76218 76482 76556 76560 76564 76603 76680 76750 76855 76862 76895 76944 76948 76960 76995 77002 77202 77223 77334 77342 77385 77446 77506 77575
77681 77733 77765 77779 77801 77970 77999 78067 78252 78374 78427 78460 78528 78563 78655 78697 78760 78814 78922 78999 79057 79073 79222 79342 79429 79666 79704 79756 79768 79789
79942 79949 80006 80078 80085 80114 80123 80133 80137 80195 80403 80407 80506 80527 80565 80607 80619 80792 80946 80958 80973 80990 81006 81067 81194 81531 81575 81598 81618 81657
81707 81759 81927 81978 82005 82161 82173 82226 82237 82317 82597 82736 82740 82743 82857 82917 82991 83079 83259 83451 83507 83654 83677 83805 83821 83949 84153 84161 84175 84304
84373 84426 84563 84586 84666 84874 84897 84948 84989 85066 85092 85200 85403 85481 85585 85689 85710 85820 85865 85940 86065 86181 86193 86372 86537 86554 86558 86721 86805 86846
86850 86950 86959 87006 87107 87168 87271 87293 87383 87693 87833 87989 88156 88560 88572 88584 88748 88791 88894 88930 89024 89027 89086 89092 89099 89357 89375 89401 89472 89712
90115 90182 90229 90245 90318 90375 90389 90439 90518 90623 90743 91211 91218 91360 91378 91467 91482 91507 91607 91714 91823 91853 91942 92034 92035 92047 92140 92143 92161 92170
92251 92305 92308 92353 92574 92577 92621 92650 92734 92777 92784 92799 92843 92916 92942 92987 93052 93193 93204 93244 93254 93306 93420 93422 93445 93453 93467 93497 93553 93583
93831 93850 93868 93971 94130 94142 94170 94250 94263 94384 94445 94449 94506 94562 94565 94568 94569 94713 94791 94820 94898 95034 95035 95046 95315 95354 95370 95406 95573 95701
95851 95855 95856 95987 95988 96022 96138 96207 96322 96515 96648 96780 96853 96855 96882 96958 96965 96988 97049 97266 97333 97413 97530 97665 97736 97806 97841 97941 97958 97965
98002 98018 98105 98108 98133 98149 98168 98190 98329 98335 98422 98646 98933 99090 99211 99265 99296 99312 99405 99569 99759

債券 戰時貯蓄 6
五拾圓券・壹百圓券・貳百圓券
17244 40641 44969 48608 51241 59367 70940 83152 87045 93316
割增金（壹等）参拾七圓五拾錢　五圓券拾圓券貳千圓四千圓
10987 53121 99020
（參等）参拾七圓五拾錢　五圓券拾圓券
（貳等）参拾七圓五拾錢
273
1169 1754 2285 2389 3178 3230 3582 3585 3700 4149 4505 5800 5981 6434 7400 7599 8188 8225 8474 8766 8914 8966 9122 9174 9312 9958 10074 10711 10797 10853
11118 11661 11848 12164 12264 12587 13148 13784 13841 13911 13972 14026 14089 14733 14742 14841 15181 15739 15873 16021 16200 16205 16681 16735 16867 17143 17281 17419 17734 17946
18048 18103 18119 18429 18721 18778 18812 18910 19068 19084 19366 19604 19825 19876 19948 19959 20661 20839 20991 21402 21515 22095 22260 22293 23025 23071 23322 23545 23699 23883
24213 24860 25035 25133 25163 25510 25866 26707 27047 27081 27085 27167 27245 27445 27901 27989 28370 28834 28899 29120 29302 29362 29602 29717 30128 30777 31745 32158 32375 32754
32774 32903 34048 34223 34237 34249 34527 34683 34963 35154 35890 36430 36438 36703 37915 37939 38007 38033 38141 38396 38935 38993 39182 39619 39634 40286 40449 40548 40718 41158
41663 41673 41816 41947 42173 42284 42343 42413 42602 42752 42886 43232 43354 43385 43513 43582 44193 44254 44396 44928 45209 45445 45598 46009 46175 46635 46845 47033 47576 47974
48233 48288 48875 49196 49263 49754 49846 50112 50160 50628 50637 51074 51152 51298 51557 51646 52279 52433 52555 53101 53125 53126 53316 53862 53944 53962 54004 54437 54578 55072
55890 55996 56169 56955 57039 57250 57456 57470 57974 58245 58261 58358 59021 60107 60786 60823 60959 60962 61463 62017 62543 62949 63156 63518 63913 64068 64069 64095 64292 64785
64873 65516 66590 66604 66719 66747 67282 67349 67477 67575 67986 68506 68678 68858 68863 69132 69528 69568 69631 69775 69776 69794 70329 70428 70560 71405 71771 72007 72454 72844
72868 72943 73017 73146 73339 73473 73732 74175 74311 74748 74800 74862 74929 75009 75635 75895 75928 76001 76329 76364 76709 76883 77127 77225 77264 77508 77582 77602 78121 78194
78415 78466 78467 78767 79292 79385 79600 79665 79769 80049 80428 81644 81739 81886 82009 82010 82143 82244 82299 82728 82850 83210 83894 84194 84300 84524 84598 84871 85100 85137
85353 85788 86070 86213 86366 86851 86873 87357 87680 88393 88421 88859 89848 90243 90742 90755 90849 91429 91667 91689 91877 91929 92175 92696 92713 93101 93811 93998 94385 94555
94683 94741 94911 95133 95274 95304 95713 96155 96302 96802 96948 96952 97022 97059 97356 97670 97846 98405 98429 98575 98633 98784 99214 99288 99764 99769

債券 貯蓄 3
（千五百圓）47599
（壹百圓）10142 30349 35909 39250 42061 43911 57774 65701 84393 91208
（拾圓）1453 3082 3280 6544 8210 10400 16323 16558 18395
19254 21382 21683 22048 23184 23230 23300 23796 24332 25451 31792 32249 32555 32698 34269 34901 35221 36758 37570 38006 38872 39226 39869 41310 42001 43026 43690 45294 45741
46065 48121 50234 50609 53461 56400 57231 57950 64835 67276 72124 73437 73650 73865 74014 74595 75546 75744 75812 77046 77253 78138 78491 79018 84009 84801 87977 90091 92071
94595 95721 96724
（割增金ナキ分）
41 154 918 1279 1763 2065 2071 2188 2306 2666 3377 4127 4293 4459 5133 5552 6425 6537 6895 7806 8117 8507 8588 8863 8963
9089 9134 9218 9320 9463 9528 10513 10574 10583 10702 11035 11141 11412 11650 12290 12432 12452 12488 13068 14189 15270 15284 15976 15983 16167 16201 17151 17562 17603 17614
18470 18751 19410 19554 20476 20931 21115 21581 22080 22086 22208 22232 22465 22478 22517 22581 22986 23771 25092 25230 25375 25797 25877 25938 25948 26424 27253 27472 27484 27496
27500 27708 27709 28056 28824 29018 29233 30004 30258 30461 31378 31565 31879 32133 32314 32883 33712 34282 34332 37267 37277 37703 38131 38479 38822 39150 39188 39549 40122 40162
40194 40263 40767 40777 40847 41453 41822 42201 43147 43153 43261 43367 43880 44642 44683 44702 44730 45468 46583 47127 47131 47286 47489 47710 47756 47952 48626 48706 48878 48996
49447 49868 49993 50334 50375 51031 51081 51091 51217 51471 51860 52061 52252 52474 53151 53661 53728 53775 54248 54553 54590 54593 55125 55177 55415 55677 55702 55766 55952 56132
56493 56757 57117 57130 57474 57487 57560 57636 58361 58523 58540 58703 58910 59604 59837 59921 60344 60519 60600 60637 60726 61609 61979 62721 62847 63160 63247 63387 64024 64072
64895 65281 65403 65462 65570 65803 65893 66210 66499 67757 68267 68998 69233 69693 69983 70442 70484 71057 71513 71892 72294 72493 72703 73376 73562 73587 73677 74760 75287 75302
73326 75379 76233 76287 76438 76473 77292 77755 77813 77959 78233 78986 79778 79881 80191 80648 81163 81485 81685 81890 81984 82599 82748 82970 83119 83123 83448 83589 83897
（其ノ六へ）

京日案內

家內料金（前金）	
種別	一件一回稅込
一號型（三行）	金参円参拾錢
二號型（五行）	金五円五拾錢
三號型（十行）	金拾壹円
求職一號型	金壹円六拾五錢
姓名在社料	每一回　壹円拾錢增シ

姓名在社の御照會は午前九時より午後五時まで廣告部へ御問合せの事

一號型（三行）

女中　人用通勤の方を望む、年齡二十歲から三十歲迄　明治町二丁目四〇　天ぷら

讓渡　府內旭町高台眺望絕佳住宅地四七五坪讓る詳細は電話龍山一五七番へ

求住　宅事務所付を希望月家賃二百圓程度、共和工業所出張所　電光三四六〇へ通知乞ふ

求職　某專門部文科出身文化事業或は藝界の仕事に從事を望む　姓名在社　六十二號

貸間　日付四疊半八疊あり　但獨身者に限る　京町二四ノ一　松尾

求職　簿記珠算記帳會計事務方面へ御一報を乞ふ　御町四番地ノ六二號文元方

貸間あり六疊二　家族三人位つき男子の二　三坂通六〇

和服　部あり成縫通和服裁縫場　元町一ノ二九　沖元行子

齒科　一階醫院の技工手に人採用致し　京城府　齒科技工所

賣家　新築二階建十七坪　九坪敷地　金田材木店

二號型（五行）

貸家求む　家賃一五〇圓迄　附近に近き所望む　明治町二ノ二五　岡本

守備募集　年齡五十歲迄方、九州人　京城府［illegible］株式會社

女子　事務員募集（五名）高女卒にして中國、九州人　京城化學工業株式會社

販賣員募集　大和塾　藥品部

賄婦採用　京城府本町二丁目九二　京城支店

タイピスト採用　朝鮮松下無線株式會社

女給さん入用　明治町二丁目二五

求炊事　京城府［illegible］

小使　株式會社京城［illegible］

社員採用　本町二ノ九〇　京城工作所

時計　修理技術募集　株式會社［illegible］

三號型（十行）

電話賣りたし　但し本局四八五二番　一〇三二番　多田へ

賣又は貸工場求む　ガス動力水道ある敷二〇〇坪以內のもの　電話ありたし（仲介謝絕）

喫茶女店員募集　電話本局代表六一八六

我が家

求工場　會陽化學研究所　電話龍山二四九五番

出資家を求む　小西哲夫

守衛募集　年齡四十五歲迄にて可成在郷軍人の方を望む　午前中面談　京城府中區［illegible］　朝鮮福助足袋會社

講師招聘　誠商會

タイピスト採用　京城日報社

貸家を求む　京城日報社

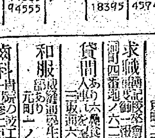

調律 ピアノ 各種樂器一切 事務用具 電氣機具 修理專門
東西樂器調音社　京城　電話本局二三二七

タイプ 印刷引受

性病 醫學博士 高峰淑 京城本町

引越荷造專門 ㊂荷造組

花柳病專門 松野醫院

タイピスト 生徒募集 京城タイピスト學院

野菜種子專門 カタログ進呈 大陸種苗園

洋裁生徒募集

京日案內ノ御用命ハ 電話本局八五六二番 京日案內廣告社

包莖 整形外科

朝日性病科

和田慶尿性病 電（2）3306

謄寫印刷 プリント

皮膚泌尿性病 夜間診療 厚生醫院

ピアノ オルガン

結婚 半島禮式部

城日文化劇場　二十九日より四月四日迄　ニュース　探求　海の二男三女あり

鍾路文化劇場　二十六日―三十一日　我家の春　子供ごころ　ホームグラフ　望遠鏡　日本ニュース

明治座　今週の時間表（四日まで）　積雲　日本ニュース　風雪の春

若草劇場　三月二十九日より　積雲　日本ニュース　風雪の春

京日文化劇場　二十九日より四月四日迄　乘の嗶丸　街の民われ　御日本ニュース

城南劇場　三十日より四月三日まで　大東亞戰史　日本ニュース　美貌の敵

中央劇場　三十日より三日まで　文化映畫　日本ニュース　風雲將棋谷

和信映畫館　三月卅日より四月五日迄　日本ニュース　ホームグラフ　日本少年　工場看護婦　御民われ

朝日座　廿七日より東京大歌舞伎　尾上菊右衞門

桃花劇場　劉忠烈傳　貧富

大陸劇場　三十日より二日マデ　日本ニュース　我等日本小國民　青空交響樂

浪花館　二十七日より　ニュース　岩と氷　ワンワン大將　三下劍法

新富座　二十八日より三日間　日本ニュース　洪吉童傳　大盜傳

東洋劇場　青春座公演　二十八日より四月一日迄　『牡丹の花』

喜樂館　三月三十日より五日間　日本ニュース　我等は日本少國民　青空交響樂

京劇　二十九日より　日本ニュース　海の探求　家に三男二女あり

ね 小便なら これで治る！
ね小便は實に困つた病氣で、又大變恥かしく御本人は元よりその御家族の方々は「寢小便に効く良藥はないものか」と探して居られますが幸ひ熊本の慈天院に快方者續出の良藥があります。お困りの方は今すぐハガキで熊本市本庄町一〇五番地の慈天院宛にお申込みになると一寢小便自宅療法說明書（實費は御快方者の木村様）を無代でお送り致します
熊本市本庄町中通　慈天院

淋毒を取る……珍らしい黒燒主劑！
◇慢性や頑性の淋疾に惱む人々に福音をもたらす珍らしい黒燒劑「天授治淋散」が發賣されてゐる。この藥は自宅で簡單に服用するだけで淋疾の病菌である菌を殺し淋毒を吸出し大便や小便に混入して排除される實に變つた強い藥能があり然もその效果が確實で副作用がないのが特徵である。永年の淋病に困る方は是非試されよ。詳しい療法書は左記へ申込次第無代送呈す。
「天授治淋散」一週一圓八十錢、一望分五圓、一週分八十錢、三週分二十錢、外に送料內地二十錢、外地五十錢、至急小爲替、又は振替にて申込下さい。
金澤市東馬場十一　田村天授堂（振替金澤一八八一番）

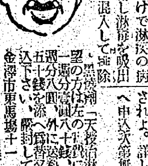

信賴に應ふ
ポレオン錠「日染」は至純を誇る二硫化ズルホンアミドの化學療法劑で內服により血液、體組織に殺菌性、抗菌性を賦與し以て病源菌を殺滅し治癒せしむるを特徵とします。
惡性感冒　扁桃腺炎　中耳炎　蓄膿症　婦人科疾患　化膿性疾患
二〇錠・一〇〇錠
ポレオン錠「日染」
NISSEN
製造發賣元　日本染料製造株式會社　大阪市此花區春日出町
一手販賣元　株式會社稻畑商店　大阪市南區鰻谷町二丁目
P―225

A-O（アオ）　有馬・青山・太田三博士創製
結核　免疫元
結核檢診（ツベルクリン反應）
（強陽性）一卅
（中等陽性）一卄
（弱陽性）一十
（疑陽性）一±
（陰性）一
結核感染の確證とす
此中に結核感染者と未感染者とありてその識別困難なり
虛弱體質（頸腺より扁桃腺腫脹を特に注意）顏面蒼白、食欲不振、倦怠、體重減少、微熱、盜汗、咳嗽、寢汗、疲勞感、神經過敏、微熱、貧血、肩凝等の徵候有る者は特に結核發病の前驅段とみるべし、此場合A・Oは發病防止に最適の免疫劑なり。（特許第　號）
適應症
虛弱體質、潜伏結核、瘰癧、肺尖加答兒、肺門浸潤、肺結核初期、結核疑症、喘息、肋膜炎、腹膜炎、眼結核、外科結核、其他の結核性疾患。バセドウ氏病甲狀腺腫
AO使用中にはツベルクリン反應を檢せざるを宜しとす
實費贈呈 AOに關し並に結核の質問には懇切說明に際店藥部より應答す
（網代理）製造元　有馬研究所
販賣元　株式會社須美商店　大阪市東區［illegible］二丁目二十七

夕刊　京城日報
京城府太平通一丁目三十一番地　發行所　合資會社京城日報社

中國の參戰に對應 對華新政策斷行へ
日華提携懇談會開く

【東京電話】中國の參戰とこれに對應する帝國の對華新政策斷行を企圖して展開された日華新關係に即應して兩國經濟提携を一段と緊密化すべく政府は在支事業關係者の參集を求め廿九日午前首相官邸に日華經濟提携に關する懇談會を開催した、出席者は政府側より東條首相、青木大東亞相、山本大東亞次官、佐藤陸軍、岡海軍兩軍務局長以下關係官、民間側より貿易關係、向井三井物産會長、田中三菱商事社長、南郷貿易統制會々長ほか十四名、投資會社、銀行關係、佐々木東拓總裁、河上興銀總裁、柏木正金頭取、水津台銀頭取ほか二名、鑛山關係、豊田日鐵社長、川島三井鑛山會長、小村三菱鑛業會長ほか三名、紡績關係、津田鐘紡社長、小寺大日本社長ほか六名、運輸關係、清水東亞海運社長、兒玉大日本航空總裁、寺井郵船社長、岡田商船社長、大谷船舶運營會々長、その他吉田住友本社總理事ほか十六名、來賓として日銀總裁、津島北支開發總裁出席、東條首相、青木大東亞相よりそれぞれ日華經濟提携の大東亞建設上緊要なる所以の挨拶を行つたのち、懇談に入り政府側より帝國の對華新方針とこれに基く各般の施策につき説明、民間の理解と協力を求め、これに對し民間側より積極的建設的意見を開陳、二時間餘にわたり忌憚なき意見を交換大なる成果を收め午餐をともにして正午散會した

米、特使任命

【ブエノスアイレス廿八日同盟】アメリカ大統領ルーズベルトは今回マルコム・ホーパーをパレスチナ並にトランスヨルダン兩國への特使に任命、同特使は近く赴任の途につく豫定である

新方針の徹底せる實行に重點
東條首相談

帝國政府は今次國民政府參戰を契機といたし日支提携の根本精神に則り專ら國民政府の政治力を强化するとともに、重慶抗日の根據名目の覆滅をはかり更新支那と一體となつて戰爭完遂に邁進することに決意した、帝國政府は右方針に基き一月九日國民政府の宣戰布告と同時に米英に對する共同の戰爭完遂を目的とする日華共同宣言を發表するとゝもに、租界還附及び治外法權撤廢等に關する日華間協定を締結した

更に右協定に基き過日帝國專管租界還附及び北京公使館區域回收實施に關する細目取決めが調印せられた、經濟關係については帝國政府は從來の經濟諸施策に對し、この機會に新たに所要の檢討を加へ公正かつ合理的なる調整を行はんとする決意を有してゐる、政府が最も重きを置いてゐる點は今回決定せられた方針の徹底せる實行にある、現地官民各位は政府の方針を體して非常なる熱意をもつて事に當つてをられるが、なほ一層の效果を期待するためには國民一般、就中支那に於いて直接間接に事業の經營または經濟活動に干與しをらるるわが國財界の中樞たる各位に於いて十分政府の意の存するところを理解せられ、政府に協力せらるゝことが最も必要にしてかつ有效であると存ずる

今日は權益又は特權の牙城に立籠つて仕事をするといふことなしに、中國々民と伍し、彼らと提携して共存共榮の立場に於いて經濟的發展をはかるべき時機に立ち至つてゐると考へる、私は特にこの點を各位にお願ひいたしたい、どうか政府の意のあるところを諒承せられこの上とも格別の御協力を切望して已まない

十機を喪失 伯林來襲の英機空しく敗退

【ストックホルム廿八日同盟】英空軍は廿七日夜またまたベルリンを爆擊した、ベルリンからの電報によれば、同市の防空砲火は一ケ月前に比し著しく强化され、ベルリン住宅地に於ける損害も一ケ月前英空軍の爆擊による損害とは比較にならぬほど輕微だといはれる、英空軍の先鋒部隊が來襲すると同時に獨空軍はベルリンからかなり離れた第一次防衛地區に於いて英空軍を邀擊、さらにベルリン全市の高射砲座も著しく强化され、英空軍の一部が上空に到達すると同時に、猛烈耳を聾するばかりの對空砲火を浴びせたと傳へられる、更に英空軍は廿八日西部並に西北部の占領地帶を空襲して十機を喪失、また同日正午にはセーヌ河口地帶に來襲したが爆擊機一台、スピットファイヤー六台を喪失して空しく敗退したといはれる

國府經濟顧問制擴充

【南京廿九日同盟】國民政府は今回戰時經濟力增强の見地から經濟顧問部を擴充し各省市に經濟顧問を常置せしめることに決定し、廿九日附國府令をもつて左の如く發令した

▲海口守三　南京全國經濟委員會顧問
▲船津辰一郎　上海同
▲上海大使館事務所財務部財務課長川上親文　杭州同
▲大使館調査官原田潤　蚌埠同
▲大藏省熊本財務局長澤谷孝典　漢口同

逞けし雲南戰線 冷水溝山頂より偵察する松山部隊長（陸軍省檢閲濟）電送

荒鷲ガ島を連爆
ブナ、メラウケも爆擊

【ブエノスアイレス廿八日同盟】ワシントン來電＝米國海軍省は廿八日西南太平洋戰線における日本航空部隊の活躍につき次の通り發表した 廿七日拂曉日本航空部隊は前後五回にわたりガダルカナル島に於ける米軍陣地を爆擊、米軍の間から死傷者を出した

米陸軍航空部隊 南太平洋に出動

【リスボン廿七日同盟】メルボルン來電＝西南太平洋反樞軸軍司令部は日本航空部隊がブナ及びメラウケの各基地を爆擊した旨廿七日發表した

【ブエノスアイレス廿八日同盟】ワシントン來電＝米陸軍省は米陸軍第十三航空部隊が目下南太平洋に出動してゐる旨發表した

空軍爆擊機のうち八機は擊墜された

驅潜護衛艦等四隻進水

【ブエノスアイレス廿八日同盟】ワシントン來電＝米海軍省は廿八日ニユージャージーの造船所で驅逐艦二隻と共に驅潜護衛艦二隻が進水した旨發表した、驅潜護衛艦は特に通商破壞戰對策に基き設計された小型驅逐艦に比し重量は重いが艦身は短く、潜水艦の備砲より射程の長い大砲を備へてをり、ノックス海軍長官も『最近この種驅潜護衛艦がすでに十隻建造された』旨發表してゐる

伊軍戰況公表

【ローマ廿七日同盟】イタリー軍當局は廿七日イタリー空軍の北阿に於ける過去一週間の戰果を次の通り發表した
一、飛行機擊墜八十二
一、商船二隻合計一萬七千トン擊沈（港灣在泊船舶を除く）
一、商船八隻に爆彈乃至雷擊により命中彈を與へ、うち四隻を炎上せしめたるも沈沒乃至損害程度は確認されてゐない、右八隻には港灣在泊船舶は含まれてゐない
一、イタリー空軍はトリポリ、ボーヌ、ブージー、フイリップビルなどの諸港を空襲港灣施設に多數の必中彈を浴びせたが、トリポリに於いては碇泊船舶三隻を炎上せしめ、ボーヌに於いては中型船舶三隻に命中彈を與へると共に七千トンの船舶一隻を擊沈した、一方アルジエーに於いては一萬トン級の船舶一隻を擊沈した
一、チュニジヤ戰線に於いてはイタリー空軍は各處に戰鬪任務についたが、特に空部隊集團連絡補給線を爆擊、顯著な戰果を收めてゐる

米の重傷兵 連日續々後送

【リスボン廿七日同盟】タンジール來電によればチュニジヤ東南部戰線で傷いたアメリカ兵を乘せた軍用列車が連日アルジエリヤ並に東部モロッコに到着してゐると傳へられる、反樞軸軍當局は一般民家を徵發して病院から輕傷兵をこれら徵發民家に移し、新に到着した重傷兵を病院に收容してゐるため一般住民は非常な迷惑をうけ、次第に增大する食糧不足と相俟つてアルジエリヤ及び東部モロッコ住民の反樞軸軍に對する反感を激化してゐる

セフスク占領
獨軍戰況公表

【ベルリン廿八日同盟】獨逸大本營は廿八日正午次の戰況公報を發表した

一、東部戰線に於いては廿七日終日にわたり午後まで一部戰線に於いて局部的な戰鬪が展開されたに過ぎない、クールスク西北方に於いては獨軍擲彈兵部隊は數日にわたる白兵戰のうち、セフスク市を占領した、フイッシャー半島沖の水域に於いて獨軍爆擊機隊は敵の大型貨物船に對し直擊彈を浴びせた
一、チュニジヤ戰線に於いては依然として防禦戰が繼續されてゐる、反樞軸軍は數的に勝る優勢であるにも拘らず、廿七日同等決定的な戰果を擧げることが出來なかつた、樞軸軍は敵軍の戰線突破企圖を悉く擊退し、更に反擊を加へて敵戰車部隊の先鋒を擊退した
一、獨軍艦載機はアルジエリヤ地方の沖合に於いて敵護送船團に爆擊を加へ、輸送船四隻に爆彈を命中させた
一、三月廿七日夜英空軍部隊はドイツ本土上空に來襲しベルリンまで侵入した英空軍はドイツ本土の西北地方の數個所並に大ベルリン地域に爆彈並に燒夷彈を投下、住宅地區に火災が起り公共建築物並に文化施設が破壞され、住民も亦損害を蒙つた、英

冬季作戰終結
獨ソ兩軍 軍隊の改編を急ぐ

【上海特電廿八日發】獨ソ東部戰線の戰況につき各地に達した報道を綜合するに、冬季雪解け期の開始によつて南部戰線は腰まで沒する泥の海と化し殆ど兩軍の戰鬪不可能となり、北部戰線も遠く近き將來に於いて同樣の狀態になるものと豫想される、かくて東部戰線はタガンロク、ミウス、ハリコフ東方、ベルゴロド東方、クールスク西方、オリヨール東方、ビヤジマの西方、イルメン湖、ボルホフ河、レニングラードを結ぶ線を以て兩軍對峙のまゝ本年度の冬季作戰の幕を閉ぢることゝなつた、獨ソ兩軍とも來るべき決戰に備へて軍隊の改編に餘念のない有樣である

【ベルリン廿八日同盟】獨軍筋では東部戰線の戰況につき廿八日次の如く言明した

獨軍のルジヨフ、ビヤジマ兩地區からの組織的撤收とオリヨール、スタラヤ・ルッサ、ノブゴロド、レニングラード地區における赤軍攻擊力の低下により東部戰線において過去四ケ月にわたり展開された冬季戰は完全に終結した、かくて獨軍は東部戰線の全地區において新しい大規模な作戰に對する準備の整備を行つてゐる、部隊は既に新鋭部隊と交替を完了した、特に獨軍師團は著しく增强され必要資材も既に整備された、而して獨軍修理隊は破損した戰車並にその他の武器の修理をまさに終らうとしてゐる、廿七日獨空軍は各地の鐵道驛を攻擊し一地區では『一車輛』二百を擊碎するとゝもに、一飛行場では敵機八機を地上爆破した

タールスク地區の戰局は今動かないが、赤軍は過去數日來同方面に大軍を集結してゐる模樣である

一方ラドガ湖南方の赤軍は戰車並に戰鬪機をもつて獨軍陣地を執拗に攻擊してゐるが、その都度大損害を蒙つて後退してをり、廿七日の戰鬪で十二台を擊失した

戰車等攻擊器 米新兵器發表

【ブエノスアイレス廿七日同盟】ワシントン來電＝アメリカ陸軍省は戰車、特火點その他の堅固な防禦物を破壞する新式兵器が完成した旨廿七日發表、次の如く説明を加へてゐる

この兵器は兵士が一人で操作發射が出來る、彈丸の貫通力は二インチ以上の鋼鐵板を貫通し、煉瓦塀や石造建築物を徹底破壞しまた鐵道や橋梁の鐵材、レールなども破壞出來る

バー・モ長官離京
けさ西下、伊勢參宮へ

【東京電話】バー・モ長官一行は去る十八日入京以來十一日間にわたる全日程を終了、廿九日午前十時卅分東京驛發の列車で伊勢參宮のため名古屋に向つた、その朝一行は羽田空港着以來お馴染みのビルマ服ながら胸間には拜受の勳章が今朝はまた一際鮮かだ、星野內閣書記官長はじめ山本大東亞、松本外務、富永陸軍、澤本海軍各次官、竹內大東亞省總務局長、水野同南方事務局長等が見送り、バー・モ長官はその裡を後尾の展望車へ、車上のバー・モ長官と見送りの人々との間に固い握手が交はされる、やがて發車のベルが鳴ると松本次官が進み出て『御機嫌よう』と手を出せば感謝あふるゝ白面の頰を紅潮させたバー・モ長官ががつとその手を握つて『色々有難うございました、けふは有名な東海道の富士が見られませう、ではさやうなら』さよならの歡呼の裡に列車は一路東海道を驀進した

厭戰氣分充つ重慶
飛行機はあつてもガソリン不足
捕虜の米空軍將校談

【雲南前線廿八日同盟】わが雲南占領地區撤收に際し捕虜となつてゐる在支米空軍は去る三月一日午前十一時頃わが軍の行動を偵察するため小型機にもカーチスP四〇型二機をもつて〇〇附近に來襲したが、待ち構へてゐたわが對空火器の猛射によりその一機は忽ち擊墜、その際落下傘で降下した

操縱者中尉 レイモンド・ルーシャ（ニューヨーク生れ廿七歳）はわが軍の捕虜となつたが記者團の質問に答へ特に『支那で働き甲斐もない、ダンスも出來ぬ』と重慶政權に對する不滿を並べながら昆明の窮狀と厭戰氣分などを次のやうに語つた

……◇……

支那に來て見て驚いたことは本國で聞いてゐたとはまるで違ふことだ、待遇も惡くシャンパンは飲めず、好きなダンスも出來ず、煙草さへ不足がちだから私だけでなく同僚はみな不平たら〳〵で、ルーズベルトに騙されたと憤つてゐる、月給は本國から二百九十六弗ゐるが、昆明ではスープ、コーヒー、ケーキなどの夕食が

百三十ドル もするのだから月給だけでは到底生活出來ない、從つて收入の少い一般民衆や兵隊の苦痛は非常なもので、みな贅澤な暮しをしてゐる上官や金持を恨んでをり、最近は掠つ拂ひや掠奪行爲も相當殖えたらしい、われ〳〵在支米空軍用のガソリンでさへも不足がちで出動の命令を受けても飛び出せないことさへよくある、印度からは毎日〇トン積のダグラス輸送機が〇〇機往復してゐるが、これ位では需用の半分にも滿たず、われ〳〵の自動車用ガソリンは全然貰へぬといふ現狀だから何處へ行つても民間は自動車は見當らず、自動車といへば軍隊の自動車だけで、これとても數は極めて僅かだ

雲南の中央 軍は給與が惡いのと日本軍に手ひどく戰はれてゐるため大部分疲勞しきつてをり、抗戰意識は大部低下し一部には厭戰氣分が日增しに昂じつゝある、彼らは日本進攻を極度に恐れ上官の命令もろく〳〵行はれない始末だ、そして米空軍が支那軍に協力しないといつて歎いてゐるが自分は支那の飛行場を保護するだけが義務で日本軍の陣地を攻擊するために來たのではない、私は支那に來てはじめて飛行機の基礎訓練を受け今日まで約三十回位飛行機に乘つただけである

米海軍新型戰鬪機製作

【ブエノスアイレス廿七日同盟】クリーブランド（オハイオ州）來電＝開戰以來飛行機製作工場に轉換してゐるグッドリッチ・タイヤ會社は最近海軍の新型戰鬪機FGLの完成を發表したが、新戰鬪機は單坐式速度上昇力上昇限度などに於いて特に優秀な性能をもつてゐる

獨土通商條約 愈々交涉開始

【イスタンブール廿七日同盟】アンカラ來電＝ドイツ通商局長クロデウス博士など十名は廿五日アンカラに到着したが、トルコ側通商總務局長バーカー氏、通商局長ジハイ氏などと會見、廿八日から新通商條約締結の交涉を開始する豫定である

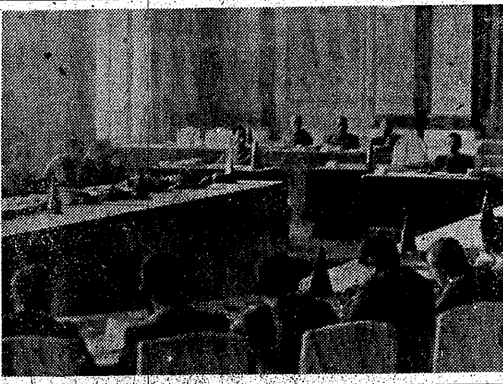
各道農務課長會議開く（本府第一會議室にて）

農業生産力增强へ
各道農務課長會議開く

決戰下農業の基盤、農業生産力を徹底的に增强すべく總督府では十八年度農業政策の基本を食糧配給對策から積極的生産對策へと主點を移し、强力な增産實踐の展開を期してゐるが、これが出發に當り中央の政策意圖を末端にまで滲透、中央、地方を通じ一體となつた農業生産力增强の劃期的指導體制を確立するため廿八日から卅一日までの三日間各道農務課長、道試驗場及び增米、畑作の擔任官を招集道農業技術官會同を開催した

第一日の廿九日は午前九時半、第一會議室に中央、地方併せて約八十餘名出席、湯田農林局長統裁の下に開會した、湯田農林局長から徹底增産の施策的意圖を强調した訓示があり日程に入つた

一、麥類優良品種の普及徹底
二、大豆の增産獎勵
三、諸（薯）の增産獎勵

の三件に對し中央の具體的方策を指示、各道別諮問事項の答申に入り、第一問につき忠南及び江原、第二問京畿、平南、咸南、第三問黃海、平北と答申、午後一時休憩、同二時再開、第四問忠北、咸北、第五問全北、慶北、第六問、全南、慶南と諮問答申をつづけ、三時半終了、食糧增産關係の打合に入り協議事項『地帶別耕種改善規準の確立』に關し相川技師から説明があつて打合をとげ五時すぎ散會した

なほ二日目卅日は午前增米打合、午後食糧畑作打合、三日目卅一日午前肥料配合と糧政課關係打合、午後もこれを續行、三時終了し、四時から府民館に於ける本社興農會主催の第二回全鮮增米競進會表彰式に出席する

▲諮問事項（一）既往の實績に徵し增米計畫施設中とくに刷新改善又は擴充强化を要すべき事項の具體的方策（二）昭和十八年度增産目標達成上既定計畫中、道の實情に鑑み本年とくに重點をおき實施せんとする事項の具體的方法（三）緊急食糧增産上既往の實績に徵し耕地高度利用の見地より今後とくに改善强化を要する事項（四）食糧對策上量的確保の見地より今次とくに地方的に獎勵を要する作物並びにこれが增産方策（五）肥料不足の現狀に鑑みこれが對策として從來の試驗成績に基き獎勵しつゝある重要なる事項、施肥採種の技術的指導及び金肥の肥效增進に關する本年度實施研究方策並に今回とくに試驗研究を要すべき事項（六）各種農業技術機關にして時局の要請に應ずるためとるべき方策

▲打合事項（一）食糧增産に關する地帶別耕種法改善規準の確立（二）增米對策（イ）低位收量地帶の增收對策（ロ）水稻種子更新事業の擴充强化（ハ）灌漑水の確保（ニ）增産重要作業の實施徹底（三）食糧畑作增産對策（イ）食糧畑作物增産計畫の實施（ロ）種穀貯藏獎勵（四）肥料對策（イ）金肥の施肥法改善（ロ）自給肥料の增産實施

滿洲國も學制改革

【新京電話】從來關東州及び滿洲國內に在留する日本人の教育は內地の學制に準じて局令或は部令等によつて行はれてゐたが、今回勅令を以て國民學校から大學に至るまで一貫する教學體系を整備しこゝに在滿教育卅年の歷史に培つて來た大陸に於ける皇國民教育に一段の進展を見た、改正の主なる點は

一、國民學校、青年學校の就學義務制を實施したこと
二、中等學校の修業年限を四年とし、高等學校の修業年限を二年にしたこと
三、師範學校を專門學校に昇格せしめ本科、豫科を置くこと等である

田中鮮銀總裁 あす新京へ出發

田中鮮銀總裁は星野理事を同伴三十日午後四時五十八分京城驛發列車で新京に赴き、滿洲國政府及び中銀その他を訪問總裁就任挨拶をなすとともに同地の經濟狀況を觀察ののち北京及び天津を歷訪、來月十日ごろ歸城する、なほ星野理事は天津で總裁と別れて青島、濟南、南京、上海など北中支の經濟狀況を視察し四月下旬歸任のはず

總督府辭令（廿七日）

任本府理事官總務局勤務を命す（七）　（總務）本府屬　兒島兼好
任本府專賣局副事務官（七）（各通）　專賣局屬　須砂鎭城　同　大塚長智
明治專門學校教授　原田番
電氣試驗所技師　谷忠篤
任京城帝大教授、理工學部勤務を命す（二）（各通）　京城帝大教授　大内武次
兼任京城帝大學生主事（三）
實業學校書記　道繁伊太郎
全南郡屬　德田[illegible]
同　權藤承一
同　將城俊夫
同　許村甲秀
任道理事官、全南在勤を命す（七）（各通）
慶南土木技手　元木由夫　任慶南土木技師に補す（七）
全北産業技手　金岡容永　同　竹內武　同　森孫三　産業技師に任す全北産業技師に補す（七）（各通）
全南郡屬　有吉脩　全南技手　横田德寶　産業技師に任す全南産業技師に補す（七）（各通）
慶北技手　有松虎彥　産業技師に任す慶北産業技師に補す（七）
（咸北道技手）　糸信義　産業技師に任す咸北産業技師に補す（七）
京畿道産業技手　京野定鎬　産業技師に任す京畿道産業技師に補す（八）
江原道産業技手　田中榮熊　産業技師に任す江原道産業技師に補す（八）
依願免兼官　京城帝大教授兼學生主事　尾高朝雄
依願免官　（總務）理事官　加藤一（會計）技師　永瀬曾三（農林）同　木原清次　鐵道局副參事　石井滿男、鐵道局技師　柴野甚藏、同　西川原文雄、同　萱野美雄、專賣局副事務官　小川八十一、同　田崎猛夫、同　瀨角淺吉、司稅官　佐藤政治、稅關々稅官　夏目六市（慶北）道理事官　齋藤友一（平北）同　小笹治三郎（平北）同　松岡文夫（忠南）同　金本瑾煥（全北）道技師　檀杉壽雄
依願免本官（各通）（全北）産業主事　佐山善夫
依願免本職

田中總監、一日歸任

田中政務總監は卅日東京發、卅一日午後六時卅分釜山着、一日午前八時五十分京城着で歸任する

消息

◇中村總七郎氏（慶北開發會社資材課長）就任挨拶のため廿九日來社

キング改題 富士 四月號 四十五錢
▲ガダルカナルの血戰と轉進（秋山陸軍中佐と、平出報道部員の對談）
▲最後に勝つもの眞に勝つもの　奧村喜和男
▲戰ふ工場を訪ねた作家の座談會
時代小說 高杉晉作…尾崎士郎
感激小說 御盾…山岡莊八
明朗小說 妹自慢の男…鹿島孝二
戰線實話 われ北にあり…宮本旅人
現代小說 豊類…牧野吉晴
傑作戲曲 木村長門守…眞山青果
書店でお求め下さい・大日本雄辯會講談社

淋疾の根治には　本位 效果　チーユーサイド

試藥送呈（ハガキで申込下さい）東京市四谷區新宿二ノ一 發賣元 北海道水産工業株式會社　やつめ肝油球　ホルゲン　★全國各地藥店にあり・總代理店

補血强壯に　ビオトニク

登錄商標 TGK　タンガロイの御用命は必ず下記特約店へ　タンガロイ工具　鮮內特約店　三楓商行 平壤府　三楓商行京城支店 京城府古市町十四番地　辰巳物産株式會社 京城府南大門通二ノ一　三和物産株式會社 淸津府　東京芝浦電氣株式會社特殊合金工具部　全國代理店 三井物産株式會社

肺炎 感冒 肩こり 神經痛にも　しっぷは三十分　デルモライツ獨特の治療作用は三十分の濕布で迅速に解熱鎭痛消炎する　粉末・百瓦一圓　デルモライツ　藤澤製品 D1807

すつかり健康體に　中將湯　暫く中將湯を召上つてゐると婦人諸疾患を忘れ血行整ひシンから元氣が出ます　174B

兒病腺　肝油より豊富な養素で体質改善　エーデーは高單位のADの外發育促進のB₂・アミノ酸・カルシウムに富み抗病力体力共に增强　呼吸器 貧血に　エーデー　農林省水産試驗場創製

頭髪に 生々と健康を　純粹植物質　千代田ポマード　東京・株式會社 千代田山岸商店

作る"健兵"の素地
あす銃劍道錬成京城大會

大日本銃劍道振興會京城、羅南聯合支部及び本社共催の全鮮銃劍道錬成大會は去る廿五日光州大會、廿七日大邱大會を熱血溢るゝ盛況のうちに終へて京城大會を愈々明卅日京城運動場で開く、わが日本獨特の武技として滿洲事變から支那事變、また今次の大東亞戰爭に正義の涯りを劍尖に迸らせて、白兵戰に一突必殺の絶對なる戰果をあげつゝある銃劍道はいまや國民武裝武道として全國の津々浦々に實銃そのものゝ錬成が續けられてゐる、徴兵制を目睫に控へたわが半島にその銃劍道を徹底的に普及させ、徴兵健兵として必須の基礎的能力の錬磨育成に資せんとするのが、この大會の狙ひどころなのだ、かくて京城大會當日は午前八時半から在郷軍人、專門、中等學校、青年訓練所生ら勝れて選ばれた選士、大會役員からなる開會式を擧行、引續いて基本前進後退直突、敎官に對する動作、直突連續刺突、集團突擊などの集團訓練があつて愈々試合に入り空間に對して行ふ突入、刺突、また互格試合に熱鐵の火華を散らせて錬成を終了、表彰式を兼ねた閉會式を擧行こゝに決戰下意義深い京城大會の幕をとぢるが、當日は在郷軍人、靑訓、中等、專門、大學、靑訓生それに青年團員ら約一萬の若人も動員、晴れの大會に鍛へる模範的な錬成銃劍道を見學することになつてゐる、主催側では會場を無料で開放、一般殊に健兵の母たらんとする女性の入場を希望、こゝに國民總親、もつて銃後の"擊ちてし止まむ"の闘志昂揚を期してゐる

會長京城師團長山本三男▲副會長京城日報社長高宮太平、大日本銃劍道振興會京城聯合支部長陸軍少將岡村勝實▲顧問朝鮮軍報道部長倉茂周藏、總督府學務局長大野謙一▲參與朝鮮總督府學務課長本多武夫、朝鮮總督府錬成課長竹内俊平、朝鮮軍報道部厚地兼彦▲委員長京城師團兵務部江上守彦▲委員京城、羅南兩師團兵務部部員、朝鮮總督府學務局體育官小坂隆雄、朝鮮總督府學務局山本齋宮太、京城師團兵務部岸山義雄

滿洲でも半島人に國語講習
水野課長語る

【釜山電話】郷里福岡へ歸省中の在滿日本大使館朝鮮課長水野薫氏は廿九日急行『のぞみ』で歸滿の途にあるが穩福で次の如く語る

在滿半島人は現在百五十萬であるがその殆どは農業で主に米作增產にいそしんでゐる、十九年度から施行する朝鮮徴兵制實施に備へるべく二年前から滿洲國側で在滿半島人戶籍整備に着手し略々完了の域に達してをり、これが適齡者に對する特別錬成も目下準備中にあり、差し當り昨年九月より適齡者のみの國語講習會を各地に設置し先づ國語修得への錬成を行つてゐる

蛇の猛毒を征服
桑島博士新血清療法を發見

【東京電話】南方各地に棲息住民から恐られてゐる猛蛇コブラの猛毒に對する血淸新治療法が台北帝大熱帶醫學研究所島醫博桑島謙夫氏によつて完成、南方の醫療界に福音を齎した、桑島博士は最も免疫の困難視されてゐた台灣コブラ、雨傘蛇などの猛毒に挑み啄研の田中哲之助博士創製の『出血性蛇毒の戰慄免疫血淸』の方法に從つて台灣產コブラと雨傘蛇の混合毒から未だかつてない高度の抗毒素の獲得に成功、實驗の結果台灣コブラ、雨傘蛇をはじめ全然種別の異なる佛印、泰、廣東、海南島產各地のコブラの猛毒を用ひ変へたほか、ジャワ產コブラの猛毒をも完全に中和する素晴しい威力を發揮、こゝに學界多年の要望たる蛇毒の多價血清作製を見事に成し遂げたものである

なほ博士のこの研究は名古屋帝大で開催された本年度聯合微生物學會に報告したが、從來蛇毒の免疫血淸がすべて單價血淸であり例へば台灣コブラの血淸は同コブラ毒に對してのみ有效であつたのを多價血淸の發見にまで發展し得たのは大東亞共榮圈に新しい繁榮を約束するものといへよう

安東の獻金部隊

【安東】三月一日以降廿五日まで警察署にて取扱ひたる各種獻金は左の通りで昂まる邦人の愛國の熱意を如實に示してゐる

四圓九十二錢森興國民學校職員一同▲四圓九十錢森興學校▲十九圓廿錢法宮町二丁目愛國班▲安老會信徒一同▲一圓五十一錢南門町一丁目東岡泰東▲一圓卅錢南門町二丁目吉原玉蓮▲十三圓二錢臥龍面周下洞萬城容業▲七十一圓卅七錢本町三丁目萬城慶石▲四圓臨東面萬川洞金川進主▲五圓宮內安岩洞杉林永眼▲九圓十五錢本町二丁目新井理助▲百圓七十五錢本町三丁目和田敬一▲九圓廿八錢南門町二丁目山博也▲一圓四十一錢太師町德山博貞▲十圓法宮町四丁目趙宜基▲三圓十錢南先面梨泉洞金岡鐵洞▲六圓南先面亭下洞清本永草▲一圓廿錢南先面亭下洞金原順東▲一圓卅三錢南川町二丁目松田先伊▲三圓南門町二丁目山本君治

日本家屋も土產に欲しい
バー・モ長官一行退京準備に多忙

【東京電話】明日の離京を控へたバー・モ長官一行は慌しくも過ぎ去つた多彩な滯京のその日々を顧みて早やふくらんだ胸の峰につきぬ名殘りを惜みながらも、迎賓館では離京を控へて接伴員一同荷造に大童だが滯京中一行が日本理解の資材にあつめたお土產の數々は書籍の二百冊をはじめ、日本刀、刀剣、黑紋付の羽織袴から人形、陶器、茶碗の類に至る數百點、バー・モ長官はそれでもあき足らず日本の家も持つて行かうと冗談をいひ出す、一行の日本文化に對する熱心さはこの土產によつても見ることが出來る

時計の修理は材木へ

朝鮮騎道會の馬場開き

朝鮮騎道會では今回安岩町所在李王家所管の土地五千坪を借り受けて馬場を設けることになり、廿八日午前十時から京城神社祭田主典を迎へ神式により開場式を行つた後同人側から宮永朝鮮開拓社長はじめ一般會員並に學生會員二百名が列席、定刻飯田主典の修祓あつての會員一同へ轡を並べて初乘りを行ひ同十一時半開場式を終了した

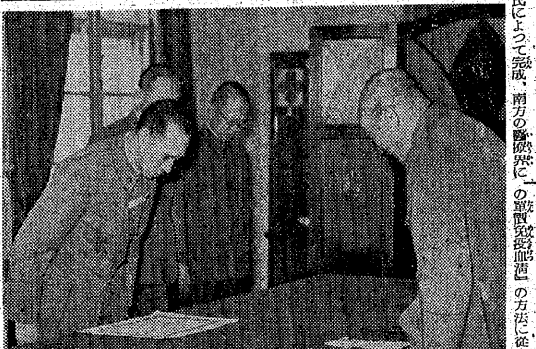

「健兵錬成の歌」締切迫る

應募規定
▽宛名 京城府太平通一 京城日報社「健兵錬成の歌」募集係
▽締切 昭和十八年四月一日迄に本社へ到着のこと
▽發表 昭和十八年六月一日
▽表彰 入選一篇 朝鮮軍司令官賞、賞狀及び副賞金壹千圓(內國債五百圓)並に佳作二篇 賞狀及び副賞金壹百圓(內國債五十圓)宛

審査員(五十音順) 菊池寬 佐佐木信綱 土岐善麿 尾崎士郎

京城日報社

双頰に嬉し淚
遺兒昇殿參拜最後の日

【東京電話】靖國の遺兒が父祭神と最後の對面をする最後の日、この朝午前八時第一陣を承る岐阜部隊の八十名をはじめ十九支部の第三班一千三百五十名が一部隊づつ水を打つたやうな靜寂と嚴肅の中に昇殿參拜が行はれた、待ちに待つた懐しい父と眼前咫尺の間に對面出來るのだ、參拜を終つた遺兒たちの双頰は何れも熱い淚でぬれてゐた、かくて午後一時半東京部隊を殿りに晴れの對面に感激した遺兒たちは記念撮影、遊就館、國防館を見學ののち九段白百合高女校庭で各方面から送られたお土產を抱きしめるやうに九段の杜を伏し拜みふり返りつゝ去つて行つた一方これと同時刻に第二日昇殿參拜を終へた福岡ほか二十支部の第二班は明治神宮を參拜『決戰下よい子供』の固い決意を誓つたのち寶物殿、繪畫館を參觀したのち原宿の海軍館を見學した、またすでに昇殿參拜、明治神宮參拜を濟ませた遺兒たちは附添先生の引率で郷土出身の在京名士を訪問し『お國のためにお父さんや兄さんに負けないやうな立派な日本人になります』と凛々しい覺悟を述べ、上野動物園、科學博物館、小石川の植物園、泉岳寺、乃木神社、淺草寺などお名殘の都見物に樂しい一日を過した

照宮樣お目出度く中等科を御卒業
女子學習院卒業式を擧行
秩父宮妃殿下台臨

【東京電話】女子學習院第五十六回卒業式は二十九日御差遣の秩父宮妃殿下の台臨を仰ぎ青山の同院において擧行され、照宮成子內親王殿下には御目出度く同院中等科を御卒業あらせられた、この朝照宮樣をはじめ御在學の孝宮、順宮兩內親王樣、各宮家樣方にも御參列あらせられ御差遣宮殿下には荻田院長以下敎職員、學生などの御出迎へを受けさせられて午前九時半同院御着、同十時式場に御臨場、式は保科副院長の開式に始まり、荻田院長より御在學各皇族殿下に對し卒業ならびに修了證書を捧呈、中等科、初等科各科學生に證書授與、賞品授與があり、ついで荻田院長、松平宮相の告辭、卒業生總代の謝辭があつて同十一時過ぎ式を閉ぢ御差遣宮殿下には別室にて學生の成績品を御熱心に台覽あらせられ、同十一時四十五分同院御發、御機嫌麗しく御歸邸あらせられた、なほこの日照宮樣には御目出度く中等科を御修了、孝宮和子內親王殿下には中等科第一學年を御修了、順宮厚子內親王殿下には初等科の課程を御卒業あらせられたほか、久邇宮正子女王殿下には中等科第四學年を、久邇宮朝子女王殿下には同第三學年を、伏見宮光子女王殿下には同第一學年を、久邇宮通子女王殿下には初等科第三學年を、伏見宮章子女王殿下にも同第三學年をそれぞれ御修了、御進級遊ばされた ……米

値上げ利益 五十七萬四千圓献金
陸海軍へ
全さん鮮煙の草赤屋誠

朝鮮煙草小賣人協會では去る一月十七日煙草の大幅値上げにより取得した利益金五十七萬四千圓を取纏め陸海軍に飛行機製作費として獻金することとなり伊藤專賣局長は水橋事業課長を伴ひ廿九日午前九時海軍武官府、同十時朝鮮軍司令部を訪れ、それぐ\陸海軍に三機分獻納の手續きをとつた【寫眞=專賣局長、軍司令部を訪問して獻金】

獻納される曹谿寺の大梵鐘
全鮮の末寺にも飛檄

京城曹溪宗別院曹谿寺では山門頭の大梵鐘を初め數節の半鐘及び金屬性佛具一切を獻納することとなり來る五月中旬に行はれる曹溪宗朝鮮報國會結成法要を機會に門信徒參列のもとに獻納大供養を催すなほ同寺では門信徒各家の金屬性佛具類一切を代用品に更ふるやう慫慂するほか全鮮八十餘ケ寺に對しても布告を發し秤、半鐘その他金屬性佛具を獻納せしめることゝなつた

可憐な恤兵獻金

京城觀水町一四二清溪國民學校二年生長田富子さん(八)は妹稚子ちやん(六)と仲よく廿八日本社を訪れ『お小遣を貯めたものです、强い兵隊さんにあげて下さい』と金三圓廿七錢を恤兵金に寄託した

米、四月六日を陸軍日に指定

【ブエノスアイレス廿七日同盟】米國大統領ルーズベルトは各戰線における相つぐ敗戰に米國民の士氣沮喪が顯著となつてゐるが、廿七日の布告をもつて來る四月六日(火曜)を陸軍日(アーミーデー)とする旨發表した、右布告において大統領は前線將兵の勞苦と犧牲とを指摘し、特に全國民に對し次の通り要請してゐる

陸軍日に當つては工場、農場、鑛山、運輸機關並に港灣における淸掃勞力を强化すると共に、米國民は前線將兵の勞苦を想起し、前線將兵の犧牲に恥ぢないやうな國內戰線を維持する方法を愼重に考慮してもらひたい

翼に注ぐ"可愛い熱情"
母も學びます我子と共に

模型機製作講習會

殿賜科學館、京城府主催、學務局、朝鮮科學普及協會後援の模型飛行機製作講習會が廿六日から五日間科學館で開かれた井上科學館長、道菅京師敎諭指導の下に府內國民學校女敎員五十名と母子同行で模型飛行機製作に熱情を傾けようと特に受講を許された『母と子の組』十三組とが參加した

第一日は午前九時から『翼が捻れてゐても水平尾翼が曲つてゐても飛行機はうまく飛びません』とまづ道菅先生から模型機の性能についてやさしい説明講義が始まれば、女敎員もお母さんも兒童たちも眼に力を籠めて先生の手許に見入るといつた異常な熱心さ―講座は機種の最も簡純な初等科三年生用の滑空機製作から入つて二日目は四年生用、三日目から四日目の午前まで五年生用、第四日目の午後から第五日目の午後までは六年生用の製作をそれぞれ敎へる、なほ講習會中に作製した模型機をもつて四月一日京師運動場で樂しい飛行講習を開く【寫眞=模型機製作講習會】

孫逸仙號進水

【ブエノスアイレス廿七日同盟】サンフランシスコ來電=アメリカ政府の對重慶政策御機嫌とり政策の一つとして、中國革命の國父孫逸仙の名に因んで建造中であつたリバティ船『サンヤツエン』號が廿六日カリフォルニヤ州某造船所で進水式を擧行、駐米重慶大使魏道明夫人により命名された

夏場所大相撲
五月九日から

【東京電話】大日本相撲協會では廿八日午前國技館で竹下會長、藤島取締ほか役員一同參列、吉例の夏場所御免祝を行ひ恒例により夏場所大相撲の番附發表は五月五日午前五時、初日九日、千秋樂廿三日と決定發表した、四横綱はじめ各力士はすでに地方巡業より歸京、早くも部屋部屋には夏場所に備へて猛稽古が開始されてゐる

大邱醫專合格者

馬場春巳、前田正美、竹內一雄、加市灘夫、松田啓二郎、鹽山誠一、光山隆雄、今岡豐樹、木村耕三、新井英夫、大賀美利雄、川本敏夫、黑木大海、平山榮造、岩城崇輔、勝原晃、寶城光一、池田修、山崎康夫、佐原輝朗、金子保、那須將良、堀內澄、大谷茂夫、北地晃、久代雄一、佐野邦樹、瀧谷顯介、金山正輝、森田繁、坂井邦典、金山光成、中村治郎、松原肯變、木村茂、菊川晋浩、稻田武、山里將剛、松岡伊寫男、濱田保、岡部勝也、小倉敏郎、山岸朝郎、北村邊樹、荒井收之進、德泉誠勇、井石潔、松本正通、德永文雄、玉井輝雄、沖利泰、荒木一彥、久保程志、山下里美、吉木健、平山秀一、盧田政治、洞野秀男、吉久重利、山崎昇、南定孝、森野聰明、小城英男、河野龍生、玉城孝二郎、香川良三、金山仁顯、玉浦破千、渡邊弘美、安東鎭雄、南彰一、岩谷珠敎、丹下知司、永末和、江本源

皇民の母育成
德和女塾を綠旗聯盟で經營

多年半島女性の敎育に貢獻して來た府內嶺町二ノ二三徳和女塾は今回綠旗聯盟に經營を移讓して愈々皇國女性の育成に一層邁進することになつた

從來綠旗聯盟では淸和女塾を經營して內地側女性の薫陶に努めてゐたが、この度半島側女性を薫化する徳和女塾も引受け皇國の母性としての婦德を涵養することになつた

なほ塾長には從前通り永河仁德女史、塾監には淸和女塾塾監津田須江子女史が就任、顧問として新しく長崎京城保護觀察所長、琴川京畿高女校長、長谷川淑明高女校長、辛島梨花高女校長、津田綠旗聯盟婦人部長が就任して新學期から力强く再出發する、入塾希望者は四月十日まで同塾宛申込むやう希望してゐる

けふの市況(廿九日)
株 漸落 整理續く

前場 休日明け等々格別なる材料も見當らないので依然整理商內が先頭をなし重工業株を筆頭に總じて漸落歩調を辿つた、目先も一寸氣立直りは困難とみられるが、これは今まで取引所機構改革問題やその他惡材料があつたにも拘らず自由經濟時代のやうに鳴入りで買捲つた疲れが漸く現はれ、いはゞ適正價格の修正運動が起つたものといへよう、なほ短期は朝新十九圓八十錢と廿錢方引締め、その他は新鐘七十二圓八十錢と十錢方戻らず、高周波五十圓二十錢と八十錢方引弛み、岩村五十五圓十錢と二十錢方手堅く、朝鮮十三圓、マグネ五十二圓八十錢と底堅い商狀を呈した

後場(呆り) 增資期待外れ株には嫌氣賣物あり引續いて呆りを示したが、朝鮮水力が再び上向き、東拓は押込微強でこれまた縺りを示した

實物 低調

月末關係勞々刺戟材料に乏しいので新規買進みは手控へられ諸株とも低調を辿つた、たゞ川崎重工の小一圓安を除いたほかは目立つて惡いものはなく全般的にヂリ貧商狀を辿り氣力に乏しい、主なる出來値左の如し

川崎重工九一圓〇▲小林七三圓七一八▲朝鮮水力新三三圓八▲朝鮮理研三一圓〇一〇圓九▲朝鮮水力七〇圓五一三一六九圓五一八圓八一二二圓八(後場)朝鮮水力七〇圓五一三一六九圓五一八圓八一二四圓八▲小林七〇四圓五▲川崎九〇圓五▲鐘紡五九圓一

朝鮮水力株小往來

朝鮮水力は四月四日から同卅日まで同社株式の名義書換へを臨時に停止したので內地市場は既に取引を休止した一方當地も投げるものは一應投げ退きた形で買ふものは一巡手當濟となつたので商內漸く一服商場は新株卅三圓八十錢と一値ついたのみで弱保合を示したが後場に至つてマバラ筋の賣りに對抗して有力筋の買進みに舊株七十圓二十錢、新株卅五圓二十錢と新舊とも休日前に比し約二圓方上向いた、しかし戾りは鈍く新株卅三圓八十錢へ押戾し(?)、新株卅三圓八十錢かず鐘六十八圓掴み、新株卅三圓換みに再び下押した向內地方面は投資過れの買玉が相當伏在模樣で商內閑散後の成行が注目されてゐる

訂正 朝鮮水力株(廿八日附夕刊)の受渡委任狀一通を添付とあるは十通添付の誤りにつき訂正します

株式(廿九日)

朝取短期

銘柄	前寄	引	高	安	後寄
朝新	一九・八	二〇・一	一九・八	二〇・四	[illegible]
鐘紡	[illegible]	[illegible]	[illegible]	[illegible]	[illegible]
同新	[illegible]	[illegible]	[illegible]	[illegible]	[illegible]
高周波	[illegible]	[illegible]	[illegible]	[illegible]	[illegible]
マグネ	[illegible]	[illegible]	[illegible]	[illegible]	[illegible]
小林	[illegible]	[illegible]	[illegible]	[illegible]	[illegible]
三重新	[illegible]	[illegible]	[illegible]	[illegible]	[illegible]
岩村	[illegible]	[illegible]	[illegible]	[illegible]	[illegible]
製鍊	[illegible]	[illegible]	[illegible]	[illegible]	[illegible]
朝鍚	[illegible]	[illegible]	[illegible]	[illegible]	[illegible]

前場大引 一〇・五五分

朝取算定と日歩

銘柄	算定	日歩	代引
朝新	[illegible]	[illegible]	[illegible]
滿業	[illegible]	[illegible]	[illegible]
鐘紡	[illegible]	[illegible]	[illegible]
同新	[illegible]	[illegible]	[illegible]
小林	[illegible]	[illegible]	[illegible]
岩村	[illegible]	[illegible]	[illegible]
マグネ	[illegible]	[illegible]	[illegible]
高周波	[illegible]	[illegible]	[illegible]
短期	一九・二〇枚	累計[illegible]	[illegible]

大株短期

銘柄	前寄	引	高	安	後寄
大新	[illegible]	[illegible]	[illegible]	[illegible]	[illegible]
鐘新	[illegible]	[illegible]	[illegible]	[illegible]	[illegible]
鐘紡	[illegible]	[illegible]	[illegible]	[illegible]	[illegible]
東紡	[illegible]	[illegible]	[illegible]	[illegible]	[illegible]
日石	[illegible]	[illegible]	[illegible]	[illegible]	[illegible]
日立	[illegible]	[illegible]	[illegible]	[illegible]	[illegible]
東新	[illegible]	[illegible]	[illegible]	[illegible]	[illegible]
帝人新	[illegible]	[illegible]	[illegible]	[illegible]	[illegible]
郵船	[illegible]	[illegible]	[illegible]	[illegible]	[illegible]
商船	[illegible]	[illegible]	[illegible]	[illegible]	[illegible]
三菱重	[illegible]	[illegible]	[illegible]	[illegible]	[illegible]
神戶鋼	[illegible]	[illegible]	[illegible]	[illegible]	[illegible]

現株仲値(廿九日十一時調)

內地株 [illegible]	北樺 [illegible]	大同鋼 [illegible]
[illegible]	[illegible]	[illegible]

東株長期 / 東株短期 / 大株短期(第一部・第二部)

銘柄	前寄	引	高	安	後寄
[illegible]	[illegible]	[illegible]	[illegible]	[illegible]	[illegible]

後三國志
出師の表(四)
【110】 吉川英治(作) 矢野橋村(繪)

孔明は門を出た。久しぶりに都居を離れて、朝へ上ると、彼は直に、陛下に伏して、出師の表を奉つた。

後主劉禪は、表を見て、『相父。――相父が南方を平定して還られてから、その間、まだわづか一年餘しか經つてゐない。さるを今また、前にも勝る軍事に赴くのは、いかに何でも、憐に無理ではないか。既に相父も五十にならうとする年齡、國のために、少しは閑を樂しみ、身も養つてくれよ』と、心から云つた。

孔明は感泣した。

『ありがたいおことばですが、臣が先帝より孤をたのむぞとの遺詔を拜しましてからは、臣の微衷はそれを果さぬうちは、眠るとも安からず、閑を得ても心から閑を樂しむ氣持にもなりません。一身はまだ無病、年も五十路の前、今にして、その任におこたへしなければ、やがて老いては、如何に思ふとも、これを微忠にあらはすことは出來なくなりませう。――かならず御憂念をお捨て遊ばしますな』

と、ただく慰めて、ひとまづ退がつた。ところが、ひとり朝廷の劉禪の憂ひに止まらず、出師の表によつて掲げられた孔明の『北伐の斷行』は、俄然、蜀の廟堂に大きな不安を抱かしめた。

なぜならば、この蜀漢の地は、先帝玄德が領治して以來、餘りにもまだ國家としての歷史が若く、且つは、連年の軍役に、まだ鞏固な實力は內に蓄へられてゐない。魏や吳の强大と對立するだけの實力はひそかに、……

一昨年、南方平定のため、その遠征に費した資材人員だけでも、實のところ、內政財務の吏も一時はひそかに、

(これはたまらない。どうなることか)

と、國庫の疲弊とにらみ合はせて、はらくしてゐた程なのである。

幸にも、それは遠征軍の大捷に依つて償はれ、いはゆる耕牛、戰馬、金銀、犀角などの夥しい南方物資の貢の移入に依つても、大いに國力を賑はし得ることは得たが、それもまだ以來一年半にしかなつてゐない。

『この際、この上に又、魏を討たんなどといふ大野望は、殆ど、蹂躙の擧とも云ふべきである』

となす議論は、相當、蜀廷の內にもうごいてゐた。丞相孔明の決意に出るものなので、あきらかに出師の表に對して反對を唱へる者はなかつたが、

『到底、勝目がない軍だ』

と、する者や又、

『やむを得ず彼の侵略を防ぐためならばともかく、魏もいまは曹丕が歿して、幼い曹叡が立ち、國外に事を構へるのを好んでもゐないのに、こちらから出師するといふのはその意を得ぬ』

と、するやうな消極論は、幼帝劉禪をめぐつて、かなり濃厚であつた。

それらの人々の第一に懸念するところは、兵員の不足であり、また蜀の戰爭遂行に要する軍需の捻出だつた。

蜀中の戶籍簿に依つて蜀、魏、吳の戶數を比較して見ると、蜀は魏の三分の一、吳の半數しかないのである。更に、人口の密度から見れば、魏の五分の一弱、吳の三分の一ぐらゐな人間しか住んでゐない。以て、蜀の開發とその地勢とが、いかに守るにはよいが、文化には遲れがちであるか分るし、しかも富饒の禁甲將士の數に至つては、魏や吳などの中原を擁するものに對しては、較ぶべくもない貧弱さである。

加ふるに、後主劉禪は、登位以來すでに四年、廿二歲にもなつてゐるが、必ずしも名君とはいはれないものがあつた。父帝玄德のやうな大才はなかつたし、何よりは艱難を知らずに育てられて來てゐる。

『これらの條件をつまびらかにせぬ丞相でもあるまいに……。いかなる恩召でかくの如き大軍事はいま決行せられようとするのであらうか』

人々はみな孔明に服してはゐたが、なほ孔明の眞意をふかく知りたく思ふのであつた。

孔明像 清内務歷代功臣像內

新刊紹介

▲若き娘の錬成(今堀友市著)娘に家庭敎育に關する著書を公にした著者が再び決戰下に銃後をまもる若い娘たちに贈る好著、結婚を前にした若い女性の複雜深刻なる諸問題についてはつきりと具體的に同情のこもつた解決を與へ現下銃後の若い娘達や家庭にとつて善き指針となる(一圓八十錢、東京麴町內幸町二ノ二興亞日本社)

▲嗚呼少年飛行兵(角田一郎著)大東亞戰爭のいたるところに咲いた壯烈美談の數々を强靭なる構想のもとに描き上げた飛行兵小說で決戰下、少國民の好讀物(一圓七十錢、東京麴町內幸町二ノ二興亞日本社)

▲川柳漫畫『銃後の彈丸』(前田雀郎編著)『債券の卷』『貯金の卷』(各二十錢、東京神田一ツ橋ノ五教育社)

頑症の 痔と化膿症に
外用 カミックス

藤本の 投資信託
第六次 受益證券賣出
18日—30日
一口 五百圓
說明書送呈
藤本證券

短期 現株
營業案內贈呈
吉村取引店
京城黃金町二丁目 電話代表本局②8101

玄米を無駄なく消化吸收するには胃腸組織細胞賦活劑の御用意を……
(一日數錢) ともかわ

文化中學院生徒募集
募集人員 中學科一年二四〇名、第二學年若干名
京城府西大門町

京城府 東光堂

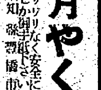
月やく とゞこうりお困りの方や御心配の人
中尾一家

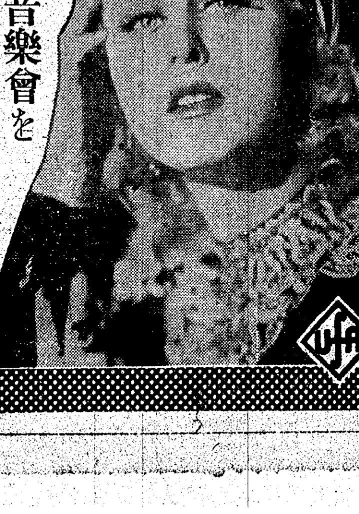
三十日ヨリ上映
希望音樂會を凌ぐドイツの最大傑作!
地獄の踊りを天國の歌に一人二役で在ふマリカ・レックの妙技!
天國から來た女 地獄から來た女 一人二役主演 マリカ・レック
美貌の敵
城南映畫劇場

三十日ヨリ 五日間
新版 風雲將棋谷 前後篇 一擧上映
共演 阪東妻三郎 市川春代 比良多惠子
監督 荒井良平
中央劇場

春の野に若者等鳥こ詩に蝶こ戲るゝ
卅日 公開
青空交響樂
原案 サトウ・ハチロウ
演出 千葉泰樹
君よ歌はん哉 青春の譜 奏せん哉 青春交響樂
青春の情熱と歡喜を美しき抒情もて謳ふ大映の音樂豪華篇
杉狂兒 齋藤紫香 朝雲照子 吉川英蘭 霧島昇 國分ミサヲ 雲井八重子
大陸劇場 喜樂館